דבר

קאזו

ההסתדרות הכללית של העובדים בארץ ישראל

דבר

עיתון פועלי ארץ ישראל

מיסודו של ברל כצנלסון ז"ל

במאבק עם לשחרר

יום שלישי, ד' בחשון תשמ"ט, 18 באוקטובר 1988 • גליון 19546

היום 12 עמודים • המחיר 1.30 ש"ח (כולל מע"מ), באילת 1.13 ש"ח

היום בדבר

• „כור" מחצבתנו/ יצחק בן־נר
• אולמרט ושריד חברים/ חגי אשד
• כרטיס כניסה למערב/ דניאל בן־סימון
• רכבת תחתית לתל־אביב/ נתן רועי
• ועידה ים תיכונית/ בועז אפלבאום
• כלכלה ובורסה (עמ' 4־3), ספורט (6)

מזג האויר

(ע). – העננים יתרבו ויש לצפות לגשם בצפון הארץ ובמרכזה.

הטמפרטורות הצפויות: ירושלים: 16־23, רמת־הגולן: 17־24, צפת: 16־22, חיפה: 18־25, טבריה: 21־29, עפולה: 16־27, שומרון: 17־24, תל־אביב: 20־25, לוד: 19־26, יריחו: 19־30, עזה: 20־25, באר־שבע: 25־26, אילת: 20־30.

היום – מאמץ נוסף להבטיח הון חוזר לכור; מחר – הדיון בבית־המשפט בתביעת הפירוק

האוצר אינו נוטה להגדיל הסיוע לכור • הבנקים 'אירווינג טראסט' ו'מנופקצ'רר האנובר' לא יצטרפו לתביעת הפירוק

מאת אמנון אמר, אבי שוברט, מרים מוקם, מובה צימוקי ויקיר צור, סופרי 'דבר'

היום יחודשו בירושלים הדיונים של הבנקים עם האוצר ובנק ישראל במגמה לאפשר מתן סיוע ל'כור' לצורך הון חוזר לרכישת חומרי גלם למפעלי הקונצרן.

כמה הבכסים של בעיה זו הם משפטיים מובהקים, בשל תביעת הפירוק שעדיין תלויה ועומדת בבית המשפט ואשר בגללה לא העביד הקונסורציום של הבנקים הישראלים ל'כור' את 60 מיליון הדולאר, שעל העברת הוחלט לפני פניית 'באנקרס טראסט'. בשלב זה מוכנה 'כור' להסתפק אף בשליש מסכום זה להבטחת המשך הייצור בקונצרן.

במגעים קדחתניים שהתקיימו אתמול בין נציגי הנהלת 'כור', ראשי הבנקים, וצמרת משרד האוצר ובנק ישראל, הביע משרד האוצר התנגדות חד־משמעית למתן ערבות מדינה ל'כור', שכן אם תחליט הממשלה לערוב לחובות אלה, יביא הדבר ללחצים מצד גורמים נוספים במשק.

הדיונים אתמול התרכזו בבקשת הבנקים וראשי 'כור' להגדיל את הסיוע הממשלתי לקונצרן מעבר ל־50 מיליון דולאר, שכבר הוסכם שהממשלה תעביר ל'כור' תמורת שטר הון הניתן להמרה. ראשי האוצר התבקשו גם להעמיד ערבויות מדינה לחלק מחובות הקונצרן, כדי לשפר את יכולת ההתנגדות של 'כור' לבקשת הפירוק בפני בית המשפט. חוגים בבנקאיים מסרו, כי גם עבור הזרמת הכספים תמורת שטר ההון ידרוש האוצר מינוי מפקח מטעמו על פעילות הנהלת הקונצרן ויישום תכנית ההבראה.

מקור בכיר באוצר אמר, כי המשרד מתנגד בתוקף למתן ערבויות מדינה, משום שהוא ניצב בפני דרישות לערבות מדינה מצד ישובים בקו העימות וכן ממפעלים שונים שנקלעו למצוקה, ובכל

(המשך בעמוד 2)

ורטהיימר: אם יפנו אלי אשקול

מאת יוסי ליבוביץ, סופר „דבר" בגליל המערבי

התעשיין סטף ורטהיימר אינו פוסל את האפשרות שיעמוד בראש 'כור' אם ימונה לקונצרן מפרק ממשלתי.

התעשיין, מבעלי חברות 'ישקר' ו'להבי ישקר', הגיב בכך על ידיעה שפורסמה אתמול מפי חוגים במשרד האוצר, שהזכירו את שמו כמי שיעמוד בראש הקונצרן תחת המפרק הממשלתי עורך הדין עמרם בלום. זאת, במידה ובית המשפט יחליט

(המשך בעמוד 2)

ביקור ממלכתי ראשון

נשיא ישראל חיים הרצוג מתקבל בנמל־התעופה אורלי בפאריס על־ידי נשיא צרפת פרנסואה מיטראן. (צילום: א.פ.)

בקבלו את הנשיא הרצוג בביקורו הממלכתי הראשון בצרפת

מיטראן: ברה"מ ממתנת את אש"ף

מאת גדעון קיץ, סופר 'דבר' בצרפת

פאריס (מיוחד ל'דבר'). – משימתם של מנהיגי ישראל עתה היא להגיע לשלום – כך אמר אתמול נשיא צרפת לנשיא חיים הרצוג, שהגיע אתמול לביקור ממלכתי ראשון של נשיא ישראלי בצרפת. בפגישתם בת השעה אמר עוד הנשיא מיטראן,

(המשך בעמוד 2)

'יום שקט' בשטחים: רק שני חיילים ו־12 תושבים נפצעו

מאת דני רובינשטיין סופר דבר

תקריות מעטות יחסית היו אתמול בגדה המערבית. ברצועת עזה נפצעו לעומת זאת 11 צעירים וילדים בהתנגשויות עם חיילי צה"ל במקומות שונים ברצועה.

שני חיילי צה"ל נפצעו אתמול בערב בקלקיליה. אחד מהם הועבר במצב קשה במסוק צבאי לבית החולים 'שיבא' בתל־השומר. חייל אחר, שנפצע באורח בינוני, אושפז בבית החולים 'מאיר' בכפר־סבא.

צעיר נפצע בהפגנה בשכם וצה"ל ערך פעולות יזומות בשורה של כפרים בשומרון. במזרח ירושלים נעצרו יו"ר אגודת הסופרים הערביים מתווקל טהא והעיתונאי מ'אל־שעב' עבד אל־כרים אבו־עיקוב. השניים שוחררו לפני זמן קצר ממעצר מנהלי.

צה"ל פשט אתמול על שורה של כפרים כדי לסלק מחסומים וסיסמאות ולהסיר דגלים פלשתיניים. הכפרים הם: כפר תולת וג'בע (נפת ג'נין), חבלה (נפת קלקיליה) ועזמות (נפת שכם). בג'נין שרפו אתמול אלמונים את מכוניתו של תושב העיר, המשמש כמנהל משרד הפנים של הממשל, ובמחנה הפליטים פחמה הסמוך לעיר הוכה קשה תושב מחנה השוחד במשתף פעולה. בקלקיליה נורו אבנים על רכב ישראלי.

צה"ל הסיר אמש את העוצר מהכפר בורקה שמצפון לשכם. בכפר זאויה (נפת טול־כרם) נמשך העוצר ובכן במחנה הפליטים הקטן אל־עזה בבניסה לבית־לחם.

עיקרן תחילה

• באוניברסיטאות נמשכת השביתה והאוצר אינו מוכן לממן את הסכם השכר – עמ' 3.
• ארבעת חיילי 'גבעתי' והרופא הצבאי, העומדים לדין על גרימת מות תושב ג'יבליה, כופרים באשמה – עמ' 3.
• 'יום שקט' בשטחים: שני חיילים ו־12 תושבים מקומיים נפצעו – עמ' 2.
• הוועדה מטעם 'אוצר התיישבות היהודים' אינה מפטרת את שטרית על אף לחצי ברונו – עמ' 14.

על־אף ההכחשות

שחל: הסינים הציעו נפט גולמי ובנזין

מאת יוסף מיכלסקי, סופר 'דבר'

חרף ההכחשות של ממשלת סין, חזר האישור אתמול שר האנרגיה והתשתית משה שחל שסין הציעה למכור לישראל נפט גולמי, בנזין ומוצרי נפט אחרים.

ההצעות הסיניות נבדקות עתה בידי כלכלנים ישראליים, ואם הן יהיו אטרקטיביות – יתבצעו עסקות בין שתי המדינות.

השר משה שחל אמר, שנציג משרדו יוסי לב נמצא בימים אלה בסין, שם הוא משתתף בדיונים ומרצה על נושא מרכזי מידע. השר משה שחל אישר, שזה שנתיים קיים שיתוף־פעולה ישראלי־סיני בנושא גידול דגים בתנאי שבי, כפי שפורסם לראשונה ב'דבר'.

ישראל ופולין חתמו על הסכם לשיתוף כלכלי

מאת אבי שוברט, סופרו הכלכלי של 'דבר'

לשכות המסחר של ישראל ופולין חתמו אתמול בוורשה על הסכם לשיתוף פעולה כלכלי. על ההסכם חתמו נשיא איגוד לשכות המסחר בישראל, דני גילרמן ונשיא לשכת המסחר של פולין סטפן דיילקובסקי.

גילרמן שוהה בפולין בביקור רשמי בעקבות הזמנה של לשכת המסחר הפולנית. במהלך ביקורו יקיים גילרמן שיחות עם אישי כלכלה מרכזיים, בכללם, נגיד הבנק הממלכתי הפולני ואישי ממשל בכירים.

בעקבות ההסכם יוקם דסק ישראלי בלשכת המסחר הפולנית ויוקם דסק פולני בלשכת המסחר בישראל. כן יהיו חילופי משלחות בין שתי המדינות ויערכו בישראל ובפולין סמינרים משותפים וחילופי מידע.

מטען הוטל לעבר בית שרון – בעיר העתיקה

מאת יורם לוי, סופר 'דבר' בירושלים

מטען חבלה מאולתר הושלך אמש לעבר ביתו של השר אריאל שרון ברובע המוסלמי בעיר העתיקה בירושלים. המטען התפוצץ, אך איש לא נפגע ולא נגרם נזק.

המקרה אירע סמוך לשעה 7:15 בערב. סיור של משמר הגבול, שפיטרל ברחוב הגיא שם נמצא ביתו של שרון, הבחין ברמויות שנמלטות מיד לאחר הפיצוץ וירה לעברם, כפי הנראה לא נפגעו אנשים מן הירי.

תוך דקות נסגרו השערים של העיר העתיקה, וכוחות גדולים של המשטרה החלו לסרוק את האיזור ולעצור חשודים. למקום הגיעה מעבדת החבלה של המטה הארצי, ואנשיה אספו את שרידי המטען.

פרס ורבין הציגו את התוכנית המדינית והכלכלית של ממשלת המערך:

בחירות חופשיות בשטחים לקביעת הנציגות למשא־ומתן – אחרי 3־6 חודשים של רגיעה

מאת יקיר צור, סופר 'דבר'

מפלגת העבודה תאפשר קיום בחירות חופשיות ביהודה, שומרון ועזה, שבהן תיקבע הנציגות הפלשתינית הנבחרת, וזאת בתנאי שתושבי השטחים יסכימו לתקופת רגיעה של שלושה עד ששה חודשים – כך מסרו אתמול יו"ר מפלגת העבודה שמעון פרס ושר הבטחון יצחק רבין, שהציגו את תוכניתה המדינית והכלכלית של מפלגת העבודה לארבע השנים הקרובות.

רבין, שפירט את התוכנית המדינית, אמר כי התוכנית המדינית של המערך מתבססת על חידוש התהליך המדיני, על בסיס הסכם לונדון ותוכנית שולץ, ופתיחת משא ומתן ישיר בין ישראל למשלחת ירדנית־פלשתינית, לאחר פתיחה בין־לאומית.

פרס הסביר במסיבת עתונאים בתל־אביב, כי הצעד הראשון שיעשה בשנת 1989 הוא תיאום עם הממשל החדש בארה"ב וניסיון להגיע למוכר הבנה חדש בשלושה תחומים: המשך שיתוף הפעולה האסטרטגי, הסכמה עקרונית על המשך תהליך השלום והבטחה אמריקאית מחודשת לתנאי היסוד כגון אי־שיתוף אש"ף, הירדן כגבול הבטחוני של ישראל ואי־חלוקתה של ירושלים. כן ייעשה מאמץ להשיג הסכם כלכלי עם ארה"ב למיחזור מלא של חובותיה של ישראל לארה"ב, שיביא לחסכון של עד 500 מיליון דולאר בשנה.

בתחום הכלכלי, כדי לחדש את הצמיחה במשק תפעל מפלגת העבודה להורדת הריבית ולהפחתת האינפלציה לרמה חד־ספרתית. בשנה הראשונה תוקם מועצה תברתית כלכלית, שתורכב מנציגי המעסיקים, ההסתדרות והממשלה, ובראשה יעמוד ראש הממשלה. המועצה תפעל להגברת הייצוא ולעידוד הצמיחה.

כמו כן יפעלו ליצירתם של 120,000 מקומות עבודה במשק, הגדלת ההקצבות לתחום המחקר והפיתוח ואפשרות לרכישת השכלה אקדמית לכל צעיר שירצה בכך. ייעשה מאמץ לשיפור מצב התחבורה, כולל הקמת רכבת פרברים ושיפור הכבישים, וכמו כן תוקם רשות אשפוז ממלכתית ויחוקק חוק בריאות ממלכתי. כן ישווה ההקצבות בין המגזר היהודי והערבי וישלמו תוכניות המתאר בישובים הערבים.

רבין אמר, שעיקר התוכנית המדינית הוא להגיע להסכם של קבע שיהיה משותף לירדן ולפלשתינים, ואם הדבר לא אפשרי, לשאוף להסכמי ביניים עם נציגות נבחרת של הפלשתינים ביהודה שומרון וחבל עזה. רבין אמר כי אם לא יהיה הסכם שלום עם ירדן, יציעו לנציגות הנבחרת של ערביי עזה לקבל את הניהול העצמי.

רבין חזר והדגיש, כי תוכנית המערך שוללת בכל וכל חזרה לגבולות 67 ורואה בנהר הירדן את הגבול הבטחוני המזרחי של ישראל. הוא תקף את הליכוד, המהלך אימים על הציבור כאילו תביא תוכנית זאת לנפילת קדושות בכפר סבא, והדגיש כי ללא שלום ובלי הסדר מדיני המעוגן בהסדרי בטחון, לא יפונה אפילו סנטימטר אחד.

בחירות חופשיות

שמעון פרס מציג את תוכנית המערך. לידו יצחק רבין ונסים זווילי. (צילום: שאול רחמים)

אמנון בתעודירים

להזדיין בסבלנות

מאת דניאל בן־סימון

המערכה מתחממת. אתמול הפעיל המערך את הנשק האלקטוראלי החזק ביותר שלו. שמעון פרס ויצחק רבין ערכו הופעה משותפת, כדי לפרוש את ה'אני מאמין' של המערך לקראת השנים הקרובות.

לפרס היתה הופעה טובה והחלטית. המסר שלו הדיף אופטימיות. רבין העביר את תוכנית המערך לשלום ובטחון ופירס את שלבי המשא והמתן לשלום. הג'ינגל החדש הוא פשוט פנינה.

הליכוד שידר שוב את הקטע המקארתיסטי של אהוד אולמרט. ומי בא להגנתו? מרדכי בן־פורת. טרמפיסט ידוע, שהחליט הפעם להעמיד את הכישורים הדרדלטוריים שלו לשירות הליכוד. „אני הדרעועתי", הוא אומר, „לנוכח הרמה אליה הידרדר המערך". חבל שהוא שכח להודיע לנוכח הרמה אליה הוא ירד בעצמו. זה היה מאזן קצת את העניינים.

'החזית' הציגה שוב את הילד הערבי עם העפיפון. גם הפעם זה היה משכנע. 'רצ' הראתה שלושה צעירים, שהמלחמה האחרונה לימדה אותם את עובדות החיים, ולכן הם מצביעים 'רצ'.

התשדיר של רפי סוויסה נלקח כאילו מתוך המחזה 'עלובי החיים'. סוויסה, כמובן, הופיע בתור ז'אן ולז'ן. אבי פרחן כ'התחייה' חזר לימית. ואיים עלינו שנסיגה נוספת לא תהיה.

(המשך בעמוד 2)

הגשם יתפשט היום

מאת אריה אורן, סופר 'דבר'

הגשם, שהחל לרדת אתמול לפנות ערב בערבה ובבקעת הירדן, יתפשט לקראת הערב לכל חלקי הארץ ויימשך בהר ומתחתיים, אמרה אמש החזאית אירית רינצלר. בו בזמן, יירדו הטמפרטורות ויהיו נמוכות בימים הקרובים.

אתמול לקראת הערב היתה תפנית בכיוון הרוח ואפיק ים־סוף, שנע תחילה מזרחה, פנה לפתע לכיוון מערב וגרם גשם מלווה בסופות־רעמים יורדות לאורך הקצה המזרחי של הערבה ובקעת הירדן. הגשמים היו מקומיים בעיקרם, אולם בכמה מהנחלים נגרמו שטפונות.

בינתיים, מתקרב לארץ אפיק ברום במערב, העננים יתרבו ולקראת ערב עשויים הגשמים להתפשט לכל חלקי הארץ. ירידת הטמפרטורות תורגש עוד לפני כן. מחר יירדו הטמפרטורות במידה נוספת והן ייסארו נמוכות גם מחרתיים וביום ה'. הגשמים יימשכו מחר ומחרתיים, אך עשויים להיחלש לקראת יום ה'.

יום שהחל בקרן הפתיים אתמול ביהודה ראשון שירד בנגב.

לקראת שעות הערב אתמול נסגר כביש הערבה לתנועה, בגלל שטפונות באיזור חצבה, נקרות ופארן.

בשעה 20.00 החל לרדת גשם באילת, ומאות תושבים ותיירים יצאו לרחובות להקביל את פני הרוח.

ברה"מ וארה"ב מתאמות עמדותיהן לקראת חידוש התהליך המדיני:

242 והזכות הפלשתינית להגדרה כבסיס לוועידה בחסות המעצמות

מאת דן אבידן, סופר 'דבר' לענייני ערבים

ברה"מ תרחה בקרוב לממשל האמריקאי על התוכנית המדינית שעליה יחליט אש"ף במהלך הכינוס הקרוב של המועצה הלאומית הפלשתינית, האמור להיערך ב־31 באוקטובר באלג'יריה – כך מסר אתמול אבו מאזן, חבר המשלחת האשפית שביקרה לאחרונה במוסקווה וקיימה שיחות עם צמרת הקרמלין.

לדבריו, ארה"ב וברה"מ מתאמות ביניהן עמדות לקראת חידוש התהליך המדיני במהה"ת לאחר הבחירות בישראל ובארה"ב. אחת הנוסחאות הנדונות במגעים הבין־מעצמתיים היא, לדבריו, כינוס ועידה בין־לאומית על יסוד החלטה 242 ועל בסיס זכות הפלשתינים להגדרה עצמית. ערפאת ביקר אתמול באלג'יריה וסוכם כנראה עם שליטה שאדלי בן ג'דיד, שכינוס המועצה הפלשתינית ייערך בשלהי החודש הנוכחי או בראשית החודש הבא במדינה זו.

אבו מאזן אמר אתמול, שאין חילוקי דעות בין ברה"מ לאש"ף בדבר כוונת הארגון להכריז על הקמת מדינה פלשתינית עצמאית בשטחים. הוא ציין, שאש"ף יסכים לכינוס ועידה בין־לאומית, שהמצע

(המשך בעמוד 2)

תעודת חבר אש"ף לשמיר

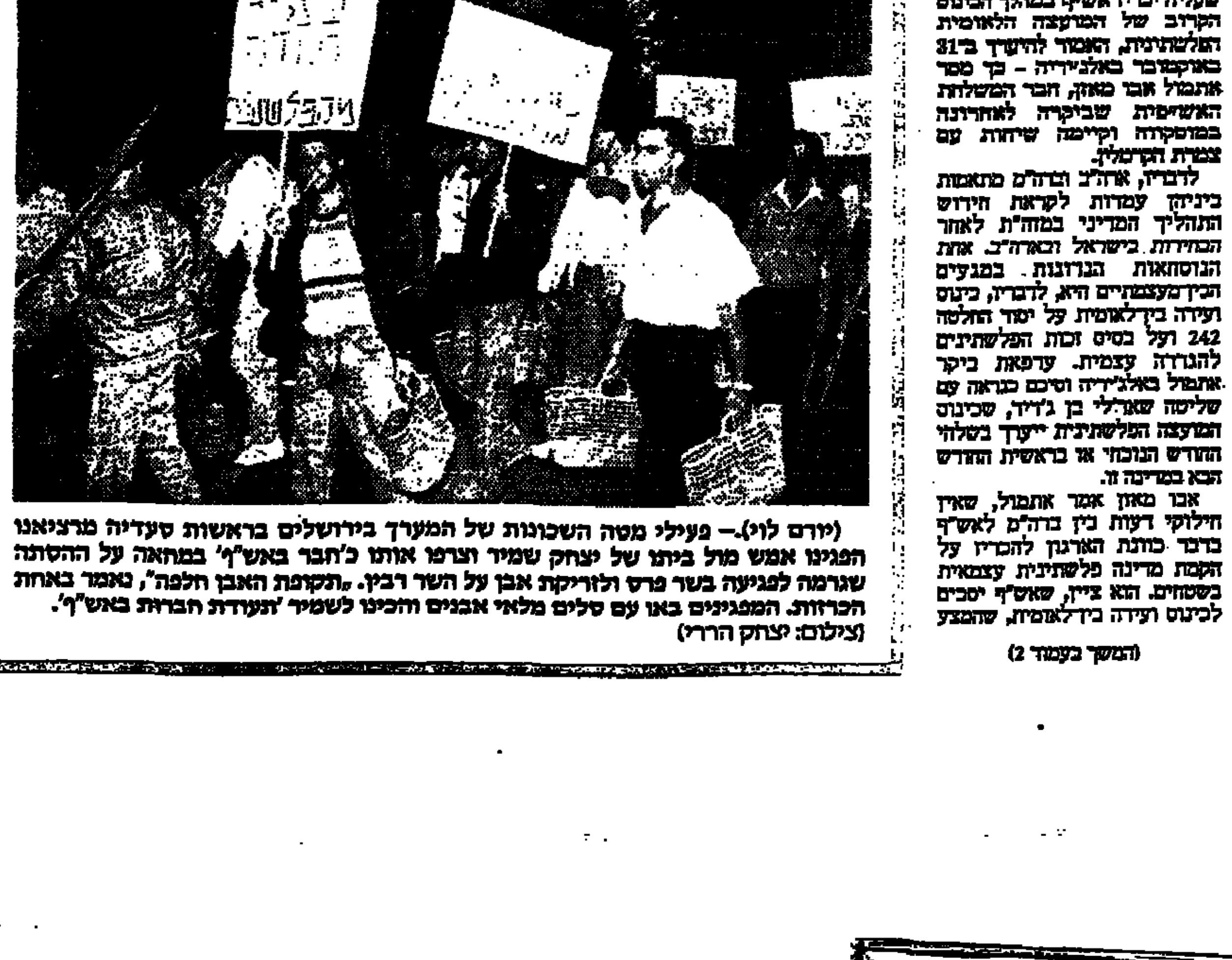

(יורם לוי).— פעילי מטה השכונות של המערך בירושלים בראשות סעדיה מרציאנו הפגינו אמש מול ביתו של יצחק שמיר וצרפו אותו כ'חבר באש"ף' במחאה על ההסתה שגרמה לפגיעה בשר פרס ולזריקת אבן על השר רבין. „תקופת האבן חלפה", נאמר באחת הכרזות. המפגינים באו עם סלים מלאי אבנים והכינו לשמיר 'תעודת חברות באש"ף'. (צילום: יצחק הררי)

היום שביתה בכפרי המשולש במחאה על מדיניות ההריסה

מאת מחמוד חלילה, סופר „דבר" בנצרת

ראשי המועצות הערביות בכפרי המשולש ישביתו היום את כל השירותים המוניציפאליים ויגעלו את משרדיהם בפני הקהל.

השביתה באה כמחאה על הריסת שלושה מבנים בלתי־חוקיים בכפר טייבה בשבוע שעבר וכוונת משרד הפנים להרוס עוד 18 מבנים בכפר.

ההחלטה על השביתה התקבלה בכינוס החירום של ראשי המועצות הערביות באיזור המשולש, שהתקיימה בכפר ג'לג'וליה. ראשי המועצות הביעו הזדהות עם המועצה המקומית טייבה, התובעת ממשרד הפנים להקפיא את כל צווי ההריסה ולהרחיב את תחום הבניה של הכפר כדי שיקיף את כל המבנים הבלתי חוקיים, הכלולים בתוכנית המתאר המורחבת, שהוגשה לאישור משרד הפנים.

בהסכמת כל חברי המועצה, לרבות סיעת המערך, יצא ראש מועצת טייבה בקריאה לתושבי הכפר להכריז היום על שביתה כללית. הוועד הארצי של ראשי הרשויות הערביות גינה בחריפות את צווי ההריסה והביע הזדהות מלאה עם השביתה.

קראוס מסכים עם חריש שאין להביא מנהלי בנקים לבימ"ש

מאת נתן רועי, ויוסי ליבוביץ סופרי 'דבר'

המפקח הכללי של משטרת ישראל, רב ניצב דוד קראוס, התייצב אתמול מאחורי גישתו של היועץ המשפטי לממשלה שאין להביא את מנהלי הבנקים הגדולים לשחרור בערבות בבית המשפט בתל־אביב.

המפקח הכללי אמר אתמול למקורביו כי אין כל סיבה להביא את מנהלי הבנקים ששוחררו בערבות בפני שופט, אילולא הצורך ליטול מהם את דרכונם.

רב ניצב קראוס, בניגוד לדעת קציני הבכירים ולדעת אנשי פרקליטות המדינה, שבהם נרעצה המשטרה במהלך חקירתה, ציין כי "המתקפה נגד היועץ המשפטי לממשלה איננה אלא התקפת שווא מאחר וחזי זכותו לקבוע כי המדובר במנהלים ששוחררו בערבות בהליך מכבי ואין צורך להביאם בפני שופט.

אתמול המשיכו הרחות לשעור בפרקליטות המדינה וביחידה

(המשך בעמוד 2)

'נשים בשחור' הותקפו

מאת נתן רועי, סופר 'דבר' לענייני משטרה

קבוצת 'הנשים בשחור', המפגינות מדי יום שישי נגד הכיבוש בצומת דרך חיפה ודרך פתח־תקוה בתל־אביב התלוננו בסוף השבוע האחרון כי מכונית ניסתה לדרוס את חברות הקבוצה.

דוברת הקבוצה מיכל לביא אמרה אתמול, לסופר 'דבר' כי חברות הקבוצה עמדו ביום שישי על המדרכה בדרך חיפה ואז הגיחה מכונית מכיוון הקריה בתל־אביב, עלתה על המדרכה ונסעה בסמוך לשורת הנשים, בכוונה לתוקף.

מכנזמן الاحيل

هكذا من الاصل

בחירות 88 ○ בחירות 88 ○ בחירות 88 ○ בחירות 88 ○

בעימות ראשי המטות

ארנס: קמפ־דייוויד! וייצמן: הצבעת נגד

מאת עליזה ולך, סופרת 'דבר' לענייני מפלגות

בתום העימות בין שני ראשי מטות הבחירות של 'הגדולות', עזר וייצמן ומשה ארנס, פסקו רבים מהעיתונאים: וייצמן ניצח. לא כך סברו חברי 'חירות', שבאו למועדון העיתונות ב'בית סוקולוב', לתת גיבוי למישהו ארנס. הללו קבעו: ארנס ניצח.

ארנס רצה מאוד שהעימות ייסוב סביב נושאים כלכליים, שהם, לדעתו, הראשונים במעלה במערכת הבחירות הנוכחית. אלא שרוב השואלים התמקדו דווקא בנושאי שלום ובטחון, וליתר דיוק בהסכמי קמפ־דייוויד. בסוף קיבל ארנס את מבוקשו: נחמיה סטרסלר מ'הארץ' שאל אותו אם הצביע בעד התכנית הכלכלית שהוגשה לממשלה ב־1985. ואם לא היה די בשאלה, הרי בתורו הזכיר וייצמן לירובו, כי את כל אותם דברים שהוא ומפלגתו מטיפים להם כדי לחזק את עוצמתה הכלכלית של מדינת ישראל לא ביצע הליכוד בכל השנים שישב בלי המערך בקואליציה, ובכלל זה את מכירת החברה הממשלתית 'פז', שהמתינה למשה שחל כדי לעבור לידיים פרטיות.

שני המתעמתים היו נינוחים מאוד וידידותיים זה לזה, על אף פער העמדות. וייצמן היה משוחרר מאוד, ועם זאת עינייני. לזכותו ייאמר, שהיה אבירי גם כשביקשו להביך את ארנס בענייני תואר הפרופסור שלו. "אני ממליץ לרדת מהשאלה", הקדים וייצמן וסלל את הדרך לתשובה מתחמקת של ארנס.

כאמור, עיקר העימות התמקד בנושאי שלום ובטחון. ארנס הציג את עמדת הליכוד, המחייבת את הדבקות בהסכמי קמפ־דייוויד. כאן פגש באגוז קשה: וייצמן, כידוע, הצביע בעד קמפ־דייוויד, ואילו דווקא ארנס היה זה שהצביע נגדם. וייצמן, הסבור שהליכוד מטעה את הציבור בפרשנותו להסכם, לא נלאה מלהבהיר: הסכמי קמפ־דייוויד נשענים על החלטת מועצת הבטחון 242 ופירושה החזרת שטחים. מדובר בהם על הסדר ביניים. "בגלל סטייתו של הליכוד מהדרך שהתחיל בה מנחם בגין עזבתי את הליכוד", אמר וייצמן. "הליכוד רואה באוטונומיה שלב לקראת סיפוח ואנחנו רואים בו שלב לקראת השתחררות משטחים מאוכלסים בצפיפות. מה שקורה היום זה פיליבאסטר פוליטי כדי להגיע לסיפוח ולא ניסיון להגיע להסדר".

ארנס סירב, פעם אחר פעם, לענות על השאלה מה יהיה פתרון הקבע. "זה פשוט לא נכון מצד אף אחד מאיתנו, גם מצדי, לגלות היום את כל הקלפים שלנו", אמר ארנס. "הניסיון לשים את הקלפים שלנו על השולחן ברגע זה יכול להפריע להשגת הסדר ביניים".

כשנשאלו שני האישים על אפשרות הקמתה של ממשלת אחדות לאומית, אם תוצאות הבחירות יהיו תיקו נוסף, השיב וייצמן: "אני אתנגד לממשלת אחדות לאומית, כי זאת תהיה ממשלת אילוץ, ואילוץ הוא דבר שלילי. אני אעדיף ללכת לבחירות חדשות".

14 יום לבחירות

המערך במאמץ למנוע בריחת בוחריו ל'רצ'

מאת עליזה ולך, סופרת 'דבר' לענייני מפלגות

באחרונה הגבירו ראשי המערך את ביקורתם על 'רצ' ואת מאמצי ההסברה שלהם, בניסיון לבלום סחף של קולות מהמערך ל'רצ'. במערך הולך וגובר החשש, שבריחת הקולות ל'רצ' תהיה גדולה מאוד.

בחוגים שונים, גם בקרב יונים, במפלגת העבודה, גוברת מורת־הרוח ממגמות המסתמנות בתק"ם, למשל, על הצבעה מאסיבית ל'רצ'. "יש לתק"ם חמישה מקומות ריאליים ברשימה לכנסת, אבל חברי התק"ם נעשו יפי נפש ויצביעו ל'רצ'", אמרו ל'דבר' בכירים במפלגת העבודה.

השר יעקב צור מקדיש באחרונה זמן רב לפעילות הסברתית בתק"ם, כדי לבלום את הסחף ל'רצ'. ח"כ אברהם כ"ץ־עוז, לעומת זה, תקף שלשום בפגישה עם מתלבטים באשקלון, את העמדה האנטי־דתית שנוקטת תנועת 'רצ'. "הנושאים ש'רצ' מדברת עליהם הם בחזקת קצפת ודובדבן, בעוד שהמערכה כיום היא להיות או לחדול", אמר כ"ץ־עוז. "המערך מצליח באחרונה לשכנע מצביעי ליכוד להצביע מערך, בעוד ש'רצ' פועלת אצל אלה שבלאו הכי רוצים את שמעון פרס כראש ממשלה".

גם יו"ר מפלגת העבודה שמעון פרס אינו חוסך באחרונה גילויי מורת־רוח מההסברה של 'רצ'. "איני מתנגד ש'רצ' תרכוש קולות בליכוד, או אם היא רוצה בש"ס, או ב'אגודת ישראל'", אמר אתמול פרס בכינוס ב'בית לסין'. "אבל 'רצ' רוצה למשוך קולות מאיתנו. אם היא רוצה ללכת איתנו, מדוע היא רצה נגדנו?".

פרס בשלומי: המערך יקצה עדיפות לספורט

מאת יוסי ליבוביץ, סופר 'דבר'

מ"מ ראש הממשלה שמעון פרס הבטיח אתמול, כי אם המערך ירכיב את הממשלה הבאה, הוא יתן עדיפות לספורט כדי להתכונן כראוי לאולימפיאדה הבאה ב־1992 בספרד ולהיאבק על מדליה אולימפית.

"לא יתכן שהספורט בישראל יתבסס על קמצנות. החלטנו להקים בוות שיכין תשתית כדי להתחיל בהכנות לאולימפיאדה", אמר פרס בנאום בפני עובדי מפעל 'כור־הגיהה' בעיירה שלומי שבגליל.

פרס התקבל בחמימות יחסית בעיירה שלומי, שהיא אחד ממעוזי הליכוד בצפון (54 אחוז ליכוד מול 19 אחוז מערך בבחירות הקודמות). "כאן לא יזרקו עליך אבנים", אומרים לו במפעל "דימר" לחיתוך להבים בעיירה. בסניף המפלגה בשלומי שומע פרס דברים קשים: מתוך 2,950 תושבי העיירה לפני חמש שנים נותרו כיום 2,630 איש. "ועוד מצביעים ליכוד" משתומם פרס.

פינת האלימות

סניף מפלגת העבודה ביבנה חובל אור ליום אתמול בפעם הרביעית ברציפות. אלמונים פרצו לסניף, קרעו את הסורגים וניסו לשבור את התקרה. כל חומר ההסברה שהיה בסניף הושחת, והקפה והסוכר פוזרו על הרצפה. הוגשה תלונה במשטרה. בירושלים הושחתו סניפים של המערך בשכונות שונות בעיר.

תוכנית לימוד חדשה:

תלמידי תיכון לומדים את 'קלחת הבחירות'

מאת יעל פישביין, סופרת 'דבר' לענייני חינוך

תוכנית לימודים חדשה לתלמידי תיכון להתמצאות ב'קלחת הבחירות', פותחה במכון לדמוקרטיה ב'בית ברל'.

צביעות ושקר, עורמה, כוחנות ותאוות שלטון, המתגלים בחיים הפוליטיים ובמערכת הבחירות, גורמים לרבים מבני הנוער להתייחס בחשדנות ואף לסלידה ולדחייה מהמערכת הפוליטית. עם זאת, הם מודעים היטב לכוחה ולהשפעתה של מערכת הבחירות על כל תחומי החיים, וחווים פער גדול בין המשחק המלוכלך של הפוליטיקה לבין עוצמתה וחשיבותה. מנקודת מוצא זו יוצאת תוכנית הלימודים החדשה, הקרויה 'קלחת הבחירות', שפותחה בידי ד"ר מאיר ארליך מהמכון לדמוקראטיה והוצגה אתמול במסיבת עתונאים.

התוכנית נועדה להבהיר לתלמידים, כי עניינה של מערכת בחירות הוא לשכנע את הציבור לתמוך במפלגה מסויימת, ולשם כך מעצבים הפוליטיקאים את המסר שהם מעבירים לציבור, בשיטות שכנוע שונות ומגוונות, שאין קשר הכרחי בינן לבין המסר עצמו.

בדרך זו מוסבר לנוער, כי מודעת בחירות, המופיעה על־גבי שלושה עמודי עתון, אינה הופכת את הכתוב בה לנכון, וכי שימוש בתיאורים מגן החיות "שפנים" לשם תיאור מפלגה יריבה – אינם צריכים להשפיע על הבוחר.

היום החלטת ביהמ"ש העליון בערעור 'כך'

מאת יורם לוי, סופר 'דבר' בירושלים

הבוקר בשעה 9.00 יפרסם בית המשפט העליון את החלטתו בערעורה של תנועת 'כך' נגד פסילתה על־ידי ועדת הבחירות המרכזית.

היום יפרסם בית המשפט גם את החלטתו בערעורן של כמה מפלגות נגד אי־פסילתה של 'הרשימה המתקדמת לשלום'.

המשטרה תרכז כוחות גדולים באיזור בית המשפט, מחשש שאנשי 'כך' יתפרעו אם יוחלט לפסול את רשימתם.

כהנא: מחר ננצח

"מחר, בעשר, בבג"ץ, יהיה לנו נצחון גדול, וכאן תהיה 'האפלה ארצית'", כך הכריז אמש ראש תנועת 'כך', מאיר כהנא, באוזני קומץ סקרנים שבאו ל'עצרת העם', שקיים בעפולה, ערב מתן ההחלטה של בית הדין הגבוה לצדק, שהגיש נגד החלטת ועדת הבחירות המרכזית על פסילת רשימתו לכנסת הי"ב.

כהנא ניסה אמש להישמע שאנן ובטוח בנצחונו: "אנחנו ננצח בבג"ץ", הבטיח, "ולא תהיה כאן ממשלה בלעדי".

תיקי עבירות בחירות לטיפול מהיר בביהמ"ש

מאת מובה צימוקי, סופרת 'דבר' בירושלים

מנהל בתי המשפט, השופט אריה הגר, הורה ליחידות השונות במערכת בתי המשפט לתת עדיפות ראשונה לטיפול בתיקים, שהוגשו בגין עבירות של דיני בחירות, או עבירות הקשורות לבחירות.

השופט הגר נתבקש על־ידי שר המשפטים אברהם שריר, להנחות את נשיאי בתי משפט השלום לקיים משפטים מהסוג הנדון אפילו על חשבון תיקים אחרים שידחו, משום ששפיטה מהירה עשויה לצמצם עבריינות בנדון.

ארובות בגובה 300־400 מ' תנאי לתחנת־הכוח של חיפה

מאת יוסף מיכלסקי, סופר 'דבר'

הוועדה המקצועית של המועצה הארצית לתכנון ולבנייה החליטה להמליץ לבנות את תחנת הכוח הדרושה בהספק של 1,100 מגאוואט בחיפה, בתנאי שהארובות שלה יהיו בגובה של 300־400 מטר, בהתאם לתוצאות בדיקה מדעית שיתקבלו בקרוב. משרד האנרגיה מקבל מראש את כל ההמלצות האלה.

דברים אלה מסר אתמול שר האנרגיה והתשתית משה שחל במסיבת עתונאים בחיפה, בה סיכם את שנות כהונתו בתפקידו. השר משה שחל ציין, שמשרדו התחייב מראש לקבל את ההמלצות וההכרעות של רשויות התכנון, אשר שמות דגש מיוחד על מניעת זיהום האוויר. הוא הוסיף, שמלכתחילה תמך במיקום התחנה הדרושה בחיפה בשל התחשבות בסיבות כלכליות, בטיחותיות ובטחוניות.

שחל העריך שאישור סופי של התוכנית יקח זמן־מה, עד שכל הגופים יעלו הערות כמקובל, אך הוא הודיע על כך שיש להתחיל את בניית התחנה בקרוב, משום שקיים מחסור בחשמל במדינה. הוא האשים את שר האנרגיה לשעבר יצחק מודעי במחסור זה, משום שעיכב בזמנו את בניית התחנה בדרום בשנה, ולכן היא תכנס לפעולה במחצית 1989 ולא במחצית 1988, כפי שתוכנן מראש.

בתחנה הדרושה בחיפה לא יותקנו קולטים למניעת זיהום אוויר, שמחירם יותר מ־200 מיליון דולאר, משום שלא יהיה צורך בהם אחרי בניית הארובות הגבוהות, ומשום ששריפת 2.5 מיליון טון פחם בשנה בתחנה העתידה יצטברו בקולטנים 750,000 טונות אפר, שאין לאן לפנות אותו.

פרס הניח אבן הפינה ושמיר חנך

מאת דני צדקוני, סופר "דבר" בדרום

לפני שנתיים הניחו ראש ממשלת בריטניה מרגרט תאצ'ר וראש הממשלה שמעון פרס את אבן הפינה לבית הספר "אורט" על שם הנרי רונסון, שלמען הקמתו תרם בנו ג'רלד ששה מיליון דולר. אתמול חנך את המוסד, שהוא מהגדולים והחדישים במדינה, ראש הממשלה יצחק שמיר.

ג'רלד רונסון, שאמר כי הוא בא בעקבות זו, הודיע בטקס כי קרן רונסון תתרום סכום דומה להקמת בית ספר דומה שישרת את הכפרים הדרוזיים בכרמל. שלושה מיליון דולר נוספים הוא תרם לשיפוצו והרחבתו של בית הספר התיכון תנ"ך באשקלון.

ב"אורט"־רונסון, המשתרע על 44 דונם, יש 42 כיתות מצוין לאולמות, מעבדות, מיתקני ספורט ועוד. לומדים בו 1000 תלמידים.

בטקס בירכו עוד שר החינוך יצחק נבון, יו"ר הנהלת הסוכנות שמחה דיניץ וראש העירייה אלי דיין. בין האורחים בטקס היו לורד זיו, שגריר בריטניה מרק אליוט, יו"ר חבר הנאמנים של הסוכנות מנדל קפלן, אורחים מבריטניה, אנשי "אורט" ואחרים.

שומר ישראל

קבוצת מתנדבים בני ישיבות מחו"ל מתחילים בימים אלה לשמור במוצבים עורפיים ובישובים אזרחיים במסגרת פרוייקט 'שומר ישראל' המשותף לצה"ל ולעמותת המתנדבים 'חיל השלום היהודי'. (צילום: יצחק הררי)

היום – מאמץ נוסף

(המשך מעמוד 1)

המקיים האלה לא הוענקה הערבות המבוקשת. באוצר אומרים, כי לא מתייחסים שם למשבר בקונצרן בשוויון נפש, אולם 'כור' חייבת בראש ובראשונה לעזור לעצמה ואסור לה לשגות באשליות לגבי מעורבות הממשלה במשבר. ככל הידוע, נוטה האוצר שלא להגדיל את הסיוע מעבר ל־50 מיליון הדולאר שהובטחו ואין בכוונתו לקבל נכסים של 'כור' ולעסוק בניהולם.

מחר אמור להגיש בארכוזה של הנהלת 'כור' את התנגדותה לבקשת הפירוק, שהוגשה על־ידי הבנק האמריקאי. גם נציגי הבנקים הישראליים יציגו בבית המשפט את התנגדותם לבקשת הפירוק. הנהלות הבנקים הישראליים ינהלו מגעים בימים הקרובים לגיבוש הבקשה לבית המשפט, להפעלת הסדר נושים.

גורמים בלכלים בנידיוק בסח, כי הבנקים האמריקאים 'אירווינג טראסט' ו'מנופקצ'רר האנובר' לא יצטרפו לבקשת ה'בנקר'ס טראסט' לפירוק 'כור', אלא יעדיפו הסדר נושים. לדברי גורמים אלה, שני הבנקים האמריקאים מתנגדים לצעדים שנקט ה'בנקר'ס טראסט', ולהערכתם פירוקה של 'כור' יזיק גם לנושים ולא יביא להחזר החובות בכלואן.

הנהלת 'מנופקצ'רר האנובר' לא הכחישה ולא אישרה ידיעה זו. לדברי מקורות בבנק, לא הוחלט סופית איך לפעול בעניין זה. בארכותו של 'בנקר'ס טראסט' בישראל עו"ד יעקב נאמן יצא שוב לניו יורק להתייעצויות עם ראשי הבנק האמריקאי, על המשך דרכי הפעולה של הבנק.

כונס הנכסים הרשמי עו"ד עמרם בלום הגיש אתמול בקשה לבית המשפט המחוזי בתל־אביב. הוא ביקש מבית המשפט לזמנו לכל דיון שייערך בנושא פירוקו של קונצרן 'כור'.

איגוד התעשייה הקיבוצית קיים אתמול שורה של התייעצויות עם גורמים משפטיים לגבי המשך פעילות הייצוא של מפעלי התעשייה הקיבוצית, באמצעות חברת 'סולכור', שהינה חברת בת של 'כור'. באיגוד התעשייה הקיבוצית נבדקות חלופות לשיווק באוה"ב, בעקבות חשש כי 'בנקר'ס טראסט' יפעל לעיקול הסחורות הנמצאות ברשות 'סולכור', כמי שלקחה את ההלוואות בסך 20 מיליון דולאר, שעליהם היתה ערבה 'כור'.

הוועדה המנהלת של חברת העובדים החליטה אתמול כי היא מעניקה גיבוי לקו הפעולה שננקט על־ידי הנהלת 'כור' וחברת העובדים נגד הפירוק, וזאת לאחר ששמעה אתמול סקירות מפיהם של מנכ"ל 'כור' בני גאון, יו"ר מועצת המנהלים של הקונצרן ארנון גפני ומזכיר חברת העובדים דני רוזוליו.

יו"ר מפלגת העבודה שמעון פרס התייחס אתמול לראשונה למשבר 'כור'. בתשובה לשאלה אמר פרס, כי הבעייה איננה 'כור', אלא התעשייה כולה. "יש היום כ־3,000 מפעלים הנתונים בקשיים", ציין פרס.

ורטהיימר:

(המשך מעמוד 1)

בסופו של דבר לבנות מפרק על־פי בקשת 'בנקרס טראסט'.

ורטהיימר אמר אמש כי איש לא פנה אליו בנושא הזה והוא מופתע מהזכרת שמו. "באופן עקרוני, אני נגד פירוק מפעלים. כאב לי הלב לראות את 'אתא' מתפרקת ואת 'מגוף' בית שכל הולכת בעקבותיה. אני עוד לא יודע איך לאכול את הידיעה שסיפרת לי, אבל אעשה הכל כדי שעוד מפעלים במדינה לא ילכו לפירוק או לבצב הזוכה הזה", אמר ורטהיימר.

242

(המשך מעמוד 1)

לדיונים יהיה החלטה 242 בתוספת זכות הפלסטינים להגדרה עצמית.

אבו איאד אמר בינתיים, כי אש"ף יסכים להעלות כל נושא לדיון בוועידה בינלאומית בתנאי שגם נציגיו ישתתפו בה. הוא אמר, שהמבצע הכלכלי של אש"ף לא יושפע בתוצאות הבחירות בישראל. אבו איאד חזר ואמר שראש הממשלה יצחק שמיר העביר לפני כמה חודשים הצעה לאש"ף, באמצעות מדינה שלישית, ולפיה יקבל אש"ף לידיו את שלטון האוטונומיה בשטחים לתקופת מעבר שלאחריה יתנהל מו"מ להסדר קבע ברצועה המערבית ועזה – אולם אש"ף דחה, לדברי אבו איאד, הצעה זו.

קראוס

(המשך מעמוד 1)

הארצית לחקירות ההונאה. רבים מבין הבקורות שעימם דיברנו אתמול ציינו בפנינו כי "ההליך המקוצר של השופטים" הוא הליך ותקדים מסוכן ביותר שאין כאחוריו אלא התייחסות המעדיפה את האחד על השני. "ריח של איפה ואיפה נודף כאן, אמרו לי כמה מהמקורות שעימם דיברתי. "ליועץ המשפטי לממשלה אין סמכות להורות למשטרה כיצד לנהוג בהבאת חשודים לחקירה וגם להביא רק היא תחליט בנושא", כך התבטא אתמול קצין המשטרה חיים ברלב במהלך טקס פרידה ממפקד מרחב חיפה תת־ניצב יעקב חבין.

משרד הבריאות לדיון על מדיניות החיסונים

נמשך מבצע החיסון נגד פוליו

מאת רבקה הרניש, סופרת 'דבר'

שרת הבריאות שושנה ארבלי־אלמוזלינו תקיים הבוקר דיון עם בכירי משרדה על מדיניות החיסון נגד מחלת הפוליו בעתיד ועל כלל מדיניות החיסונים.

מטה המבצע לחיסון ההמוני נגד מחלת הפוליו יסכם היום את עשרת הימים הראשונים של המבצע, שבמהלכו חוסנו עד כה כל התינוקות, התלמידים והצעירים עד גיל 18.

חיסון האוכלוסייה הבוגרת עד גיל 40 נמצא עתה בעיצומו בערים הגדולות, ומצפים, כי חיסון כל אוכלוסיית ישראל והשטחים, יסתיים תוך שבועיים.

בן־שמחון לכינוס בסין על אקולוגיה ובטיחות

חבר הוועדה המרכזת של ההסתדרות שאול בן־שמחון, יצא אתמול לסין העממית כנציג ההסתדרות לכינוס העולמי בנושאי בטיחות בעבודה, אקולוגיה וארגונומיה שיתקיים בימים 24־29 באוקטובר בפקין.

זו הפעם הראשונה שנציג ההסתדרות משתתף בכינוס בסין העממית על־פי הזמנה רשמית משלטונות סין.

בן־שמחון, יו"ר המחלקה לבטיחות וגהות בוועה"פ של ההסתדרות, ירצה בכינוס על מערכת הבטיחות בישראל. בעת שהותו בסין ייפגש עם ראשי האיגודים המקצועיים שם.

להזדיין בסבלנות

(המשך מעמוד 1)

"אנחנו לא נוזז יותר", צעק. גם אתמול המשיכו לשפוך צבע כחול לתוך הרגל.

דוד לוי נסע לגליל, כדי להראות לנו "מי מכפיש ומי עושה", כדבריו. אין צורך כמובן לשאול לצד מי הוא נמנה. ובכן, התבדר לי אתמול שרותי פרמינגר, דוד לוי והליכוד הם שבנו את הגליל. ומי שחושב אחרת רק מבלבל את המוח.

פינת הקוריוז הלילי: את הפינה הזו כבש בסערה יעקב גרוס, איש 'הכוח השקט', שניסה לשכנע אותנו לשים זין בלי בושה. עדיין לא ברור מה הוא רוצה, חוץ מאשר לצוף על פני ים־המלח. לזכותו, יאמר, שהוא הבטיח לספר על כך בפעם אחרת. לא נותר לנו אלא להזדיין בסבלנות.

מיטראן: ברה"מ

(המשך מעמוד 1)

כי ארצו תומכת בוועידת שלום בינלאומית בהשתתפות חמש החברות הקבועות במועצת הבטחון וכי ברה"מ מפעילה השפעה ממתנת על אש"ף.

מיטראן ורעייתו דניאל קיבלו את הרצוג ורעייתו אורה בשדה התעופה 'אורלי' בפאריס. הנשיאים סקרו משמר כבוד, שהורכב מנציגי שלוש הזרועות של צבא צרפת. תזמורת צבאית ניגנה את ההמנונים.

בדברי ברכתו בשדה התעופה ציין זו הפעם הראשונה שנשיא מדינת ישראל מבקר בצרפת. "אנו מכירים את תולדות חייך ואת פעלך בעניינים, שקבעו את קיום עמך וגם את קיומנו. אני מצפה לשמוע ממך והתידעת, מידע ההערכות של איש שראה כיצד העולם השתנה ב־40 שנה, כיצד עם ומדינה התקבצו סביב מטרה וכיצד בעיות ומטרות אלה מאיימות עתה עליהם. צרפת היא מדינה ידידה וברוח זו תהיה משמעות לשיחותינו", אמר מיטראן.

הנשיא הרצוג אמר: "כי לנוכחותו כנשיא ישראל־הראשון על אדמה זו יש משמעות מיוחדת. "אנו קשורים לאירופה זה 2,000 שנה, ולקשר זה היו אורות, צללים ואפילו אפלה", אמר הרצוג. "לפני 200 שנה העניקה צרפת לעולם את מסר החופש, השוויון והאחווה ומזה 40 שנים מגשימה ישראל עקרונות אלה באיזור סוער. כל הישראלים יהודים, נוצרים, מוסלמים, דרוזים וצ'רקסים – מבקשים להגשים את תקוותם הגדולה השלום", אמר הרצוג.

שני הזוגות הנשיאותיים יצאו במסוק לכיכר האנוואליד, ומשם ליוו פרשי המשמר הרפובליקאי את מכונית הנשיא למעון האורחה הרשמי. שני הנשיאים הוליכו מתנות: מיטראן קיבל סט כוסות עם ציורי 12 השבטים והרצוג – גלובוס עם דגלי כל מדינות העולם.

לאחר מכן קיימו מיטראן והרצוג פגישה של שעה בארבע עיניים בארמון האליזה. בשעות הערב ערך מיטראן סעודה חגיגית לכבוד הרצוג ורעייתו בארמונו.

בראיון, שהעניק הרצוג לקראת הביקור לעתון 'לה פיגארו' ושהתפרסם אתמול, נאמר, כי "אם ישראל תצא היום מעזה, מה שקרה במהנות סברה ושתילה, יידראה כפיקניק לעומת מה שיקרה אז. אי אפשר לפתור בעיה מסוג זה בכוח אך יש תחילה לשמור על החוק והסדר", אמר הנשיא.

עיריית חולון
המרכז לחינוך טכנולוגי
מודיעים
טקס חנוכת
בית פנחס אילון
ועצרת זכרון במלאת שנה לפטירתו
ייערך ביום חמישי ט' בחשון תשמ"ט 20.10.88
עו"ד חיים שרון, ראש העיר
פרופ' אריה בראונשטיין, ראש המרכז לחינוך טכנולוגי
העליה לקברו – ביום רביעי ח' בחשון תשמ"ט 19.10.88 בשעה 15.00 בבית העלמין "הדרום" בגבול חולון בת־ים
הציבור מוזמן

הודעה
לבעלי היחידות
ב"כחל – קרן נאמנות"
באישור הבורסה והנאמן לקרן שבניהולנו הרינו להודיע כי עקב הפסקת מסחר בניירות הערך הבנקאיים שבהסדר 88, לא ננפיק ולא נפדה יחידות בקרן בימים ד', ה' 19–20 לאוקטובר 88.
מנהל הקרן: להק – ניהול קרנות נאמנות של בנק אמריקאי ישראלי בע"מ
הנאמן: בנק המזרחי המאוחד בע"מ
להק - ניהול קרנות נאמנות של אמריקאי ישראלי בע"מ

בצער רב אנו מודיעים על פטירתו של חברנו
משה רכב
ההלוויה תתקיים היום, יום שלישי ז' בחשון תשמ"ט 18.10.88 בשעה 4.00 אחה"צ בבית העלמין בעינת.
היציאה מבית אחוזה.
בית־עינת

להברתנו זיוה דווידוב
אתך באבלך במות
אמך ז"ל
בנק הפועלים בע"מ
ההנהלה והעובדים

להברתנו איצקוביץ בלה
משתתפים בצערך במות
אביך ז"ל
תנובה אקספורט
ההנהלה והעובדים

השתתפותנו באבלו של
החבר אברהם יעקובסון
במות
אימו ז"ל
מרכז תנובה
אגף הפירות

דבר DAVAR
מאוחד עם למרחב
העורכת: חנה זמר
משנה לעורך: דוד פרדהמר
מזכיר המערכת: ד"ר יורם פרי
המו"ל - "דבר" בע"מ
נדפס בדפוס "דבר" בע"מ
המערכת והמנהלה תל־אביב
רח' שינקין 45, ת.ד. 199
מיקוד 61001
טלפון 286141
מחלקת המודעות
טלפונים ישירים
286156, 281860, 295032
מנויים:
ת"א, בית "דבר" רח' שינקין 45
טלפון 286141, מיקוד 65233
ירושלים:
המערכת: רח' המלך ג'ורג' 16
בית מאזה קומה ג'
טלפון 242203, מ. 94229
חיפה: רח' הנביאים 27
טלפונים 3-2-642111, מ 35106

ברונפמן אצל הונקר

נשיא הקונגרס היהודי העולמי אדגר ברונפמן מקבל את עיטור 'הכוכב הגדול של ידידות בני האדם' מידיו של נשיא גרמניה המזרחית אריך הונקר. ברונפמן מבקר במזרח־ברלין לדיון על הסכם שילומים לנפגעי הנאצים. (צילום: א.פ.)

משבר חוקתי בלבנון – הנוצרים מחרימים בחירת יו"ר הפרלמנט

מאת דן אבידן, מסר "דבר" לענייני ערבים

הצירים הנוצרים, המהווים רוב בפרלמנט הלבנוני, עומדים להחרים היום את ישיבת הפרלמנט שנועדה להאריך את כהונת היו"ר הנוכחי חוסיין חוסייני, שפגה לפני כמה ימים. כתוצאה מכך לא ייבחר יו"ר לפרלמנט, וחוסייני ימשיך כנראה לכהן בתפקידו עד לבחירת יו"ר חדש. יהיה זה המשבר החוקתי השני הפוקד את לבנון בתוך תקופה קצרה, בעקבות כשלון הנסיון לבחור מחליף לנשיא אמין ג'מייל.

הצירים הנוצרים הודיעו, כי הם מחרימים את ישיבת הפרלמנט משום שהיא אמורה להיערך במערב בירות, שבה שולטים החיילים הסורים, דבר המונע לדעתם עריכת בחירות חופשיות; ומשום שהפרלמנט צריך לבחור קודם כל בנשיא חדש. הצירים הנוצרים מקווים – בניגוד לעמדת היועץ המשפטי של הפרלמנט – שבעקבות אי־הארכת כהונתו של חוסיין חוסייני, ימונה לתפקיד זקן חברי הבית. הציר כאזים אל־חלילי מצור, מנהיג שיעי מהדור הישן המקובל גם על המארונים.

בלגראד: 2 חברי הפוליטביורו התפטרו – לפני הטיהור הצפוי

בלגראד (ע"ר). – שני חברי הפוליטביורו של המפלגה הקומוניסטית היוגוסלאווית שהתפטרו, עשו כן בהקדימם טיהור כללי בצמרת המפלגה הקומוניסטית הצפוי כבר בימים אלה – מסרו מקורות מהימנים כאן אתמול.

סוכנות הידיעות היוגוסלאווית הודיעה כי קוליץ' סירוקה מן החבל האוטונומי קוסובו ברפובליקה הסרבית ומילאנקו גוביצה, מן הרפובליקה בוסניה־הרצגובינה, פרשו שלשום בערב מתפקידם.

פרישה זו, סבורים מקורות בבלגראד, היוקה את ידי אותם בעלי תפקידים במפלגה שהחליטו על סילוקם של פקידים מושחתים ובלתי יעילים ואת אלה שבדיעתם להעניש עסקני המפלגה שלא עשו דבר למניעת המתיחות האתנית בקוסובו בין 1.7 מיליון האלבאנים לבין 200,000 הסלאווים.

הוועד המרכזי של המפלגה עומד להיפגש אמש לישיבת מליאה ולפי שמועות, ככל הנראה מבוססות, צפוי סילוק שליש מ־165 חברי המליאה ושליש מ־23 חברי הפוליטביורו. כאמור, סבורים המקורות, השניים שושו בטיהור המתקרב, מיהרו והתפטרו בעצמם. הטיהור הזה קשור בכשלונה של המפלגה הקומוניסטית לשים קץ למתיחות האתנית בקוסובו.

3.5 מיליארד ד' תלווה ארה"ב למקסיקו על נפילת מחיר הנפט

ואשינגטון, (ע"ר).– משרד האוצר האמריקאי הודיע אתמול כי הוא מוכן לאשר למקסיקו הלוואת־ודים עד 3.5 מיליארד דולאר, כדי לעזור לה להתגבר על ירידה מלולה בהכנסות הנפט.

מקסיקו, החייבת כ־100 מיליארד דולאר במטבע זר, עומדת להפסיד השנה כ־1.5 מיליארד דולאר מהכנסותיה הצפויות, בשל הירידה האחרונה במחירי הנפט, מסרו שלטונות מקסיקו.

בהודעה של משרד האוצר האמריקאי נאמר: "משרד האוצר האמריקאי והבנק המרכזי מתכננים לגבש הלוואת־גישור קצרת־טווח עד 3.5 מיליארד דולאר, בהתאם לפיתוח תוכנית־הלוואה למקסיקו מצד הבנק העולמי וקרן המטבע הבינלאומית.

הנשיא היוצא של מקסיקו, מיגל דה־לה־מאדריד הורה בסוף השבוע למשרד האוצר לפתוח במו"מ על קבלת הלוואות חדשות ממקורות חוץ, כדי לפצות על הירידה במחירי הנפט. אם כי מקסיקו הצליחה בשנים האחרונות לצמצם את תלותה בהכנסות הנפט, עדיין מהווה הנפט מסר כשליש מהכנסות היצוא של המדינה.

הממשלה ביססה את התקציב שלה על מחיר ממוצע של 16 דולאר לחבית של נפט, מחיר שהיה מכניס למקסיקו 7.4 מיליארד דולאר בשנה הנוכחית, אולם בינתיים ירד מחיר הנפט לסביבות 12 דולאר לחבית – דהיינו אבדן של 1.5 מיליארד דולאר.

מנע תאונות בדרכים

הכן את ה"פיאט" שלך לחורף

חלפים מקוריים של פיאט עכשיו בהנחה של

10%

בכל המוסכים האיזוריים והמוסמכים ואצל מפיצי המשנה של פיאט בכל רחבי הארץ.

(רשימת החלפים במבצע מופיעה בפלקט בנקודות המכירה).

FIAT

חלפים מקוריים

פרס נובל לרפואה לבריטי ושני אמריקאים מקדמי פיתוח תרופות

שטוקהולם (רויטר). – הבריטי סר ג'יימס בלק והאמריקאים גרטרוד אלאיין וג'ורג' היצ'ינגס הם הזוכים בפרס נובל לרפואה לשנת 1988 לאחר "שגילו עקרונות חשובים לטיפול תרופתי", נאמר בהודעת מכון קארולינסקה השוודי שפורסמה אתמול.

בהודעת המכון נאמר שבלק, עובד בית החולים 'קינגס קולג'' בלונדון זכה בפרס על פיתוח תרופות לחסימות 'ביתא', שזכה לכינוי 'פרופראנולול'. בתרופה זו משתמשים לטיפול במחלות של העורק הכלילי. אליון והיצ'ינגס משתפים פעולה מאז 1954 וזכו בפרס לאחר שמחקרם סלל את הדרך לפיתוח תרופות יעילות נגד מחלת הסרטן, תרופות שאינן גורמות נזק לתאי הגוף הרגילים.

הפרס שניתן לשלושה הוא בסך 2.5 מיליון כתרים שוודיים (400 אלף דולאר) ובנימוקי ועדת הפרס נאמר כי מדובר בשטח של פיתוח תרופות חדשות בגישה רציונאלית יותר, המבוססת על הבנה של תהליכים בסיסיים, ביוכימיים ופסיכולוגיים.

בלק בן ה־64 פיתח יחד עם צוותו תרופות לטיפול במחלות הלב על ידי הפחתת אספקת החמצן ללב והורדת העומס המוטל עליו. בלק מכהן מאז 1984 כפרופסור לפרמקולוגיה אנליטית בבית החולים 'קינגס קולג''.

אליון בת ה־70 והיצ'ינגס בן ה־83 חקרו את ההבדל בתהליך המטאבוליזם של החומצה הגרעינית תוך השוואת תאים בריאים לתאים סרטניים. עד תחילת שנות ה־50 השיגו את פריצת הדרך הראשונה שלהם כאשר פיתחו תרופה שהוכיחה את יעילותה אצל חולי סרטן הדם. אצל שליש מהחולים אובחנה בלימה מוחלטת של המחלה בעקבות נטילת התרופה, הנמצאת בשימוש עד היום, גם כאמצעי למניעת דחיית איברים מושתלים.

לאחרונה סייעו השניים גם לפיתוח תרופה אנטי־נגיפית שהובילה מאוחר יותר לגילוי 'אזידוטימידין' שהינה התרופה היעילה ביותר עד כה לצורך הטיפול במחלת האיידס.

אין התקדמות באוניברסיטאות – השביתה נמשכת:

האוצר מסרב לממן הסכם השכר העובדים: שיסגרו – ונלך הביתה

מאת יעל פישביין, סופרת "דבר" לענייני חינוך

השביתה באוניברסיטאות תמשך היום, לאחר שאתמול לא חלה כל התקדמות לפתרון המשבר. ראשי האוניברסיטאות שיגרו אתמול מברק לראש הממשלה וביקשו ממנו להתערב בסכסוך, לאחר שהאוצר מסר כי אין בכוונתו להביא לפתרונו.

ועדת החינוך של הכנסת התכנסה אתמול לישיבת חירום ותבעה מהאוצר להעביר לאוניברסיטאות 10 מיליון דולאר הנחוצים להפסקת השביתה. הוועדה גינתה בחריפות את שר האוצר ואת שר החינוך על שלא טרחו להופיע לישיבת החירום, שזימן יו"ר הוועדה ח"כ נחמן רז. רז אמר, כי ינסה להיפגש עם שני השרים ולתבוע מהם להורות מייד את הסכום המבוקש.

יו"ר ארגוני הסגל האקדמי פרופסור גדליה שלף ונציג העובדים המינהליים באוניברסיטאות שמעון בן חמו הודיעו, כי השביתה תימשך כל עוד לא ייחתם הסכם מסגרת בין ארגוניהם לבין הנהלות האוניברסיטאות. שניהם מתחו על יחסם האדיש של שרי החינוך והאוצר למשבר. "אני רוצה סקנדל. אני רוצה שידעשו אמות הסיפים", קרא פרופסור שלף. "מצדנו שלא ילמדו, שיסגרו את האוניברסיטאות, שישלמו לנו פיצויים ונלך הביתה" הוסיף בן חמו.

נציג הסטודנטים עדי הדר טען, ששיבושי העובדים המינהליים גרמו ל"שלילת קורת גג" ממאות סטודנטים ומחה על טיפולם של שר החינוך ושל הממשלה כולה במשבר. "יש להם סדר עדיפויות מעוות. הם מקפחים את ההשכלה הגבוהה ולנו כבר נמאס להיאבק בכל שנה אותם מאבקים", אמר הדר.

נעמן גור, יו"ר ארגון המנכ"לים של האוניברסיטאות, הדגיש כי לאוניברסיטאות אין כל התנגדות לחתימת הסכם מסגרת עם עובדיהן, אבל הן אינן מסוגלות לעמוד בעלות ההסכם, העתיד לגרום להן לגרעון של 10 מיליון דולאר.

האוצר הודיע אתמול, כי המפתח לישוב המשבר במערכת ההשכלה הגבוהה נעוץ ביחסים בין האוניברסיטאות לעובדיהן. האוצר חזר והודיע, כי אינו מוכן לממן את מלוא עלות הסכם המסגרת עם עובדי האוניברסיטאות.

יצויין, כי העובדים המינהליים אינם שובתים, אלא נמצאים בהליך של "שיבושים" בלבד. למרות השיבושים, העניקו המינהליים שירותים למערכת הביטחון במכון ויצמן ובטכניון. אם המשבר לא ייפתר עד יום א' מאיימים המינהליים לשבש את ישיבת הממשלה בירושלים.

מנכ"ל בית ברל אהרון הראל הודיע אתמול, כי בקרוב צפוי משבר במערכת הכשרת מורים אקדמיים במסגרת הסמינרים. לדברי הראל, העובדה שמשרד החינוך לוחץ להעלאת רמת הכשרת עובדי ההוראה הכניסה את הסמינרים לגירעון הנאמד כ־15 מיליון ש"ח, האוצר אינו מממן זאת.

מאת יעל פישביין ואבנון אמיר, סופרי "דבר"

האוצר הודיע אתמול, כי לדעתו חל הסכם השכר בסקטור הציבורי לשנתיים הבאות גם על המוסדות להשכלה גבוהה ומחייב אותם. במכתב ששיגר אתמול הממונה על השכר, יעקב דנון, ליו"ר ועדת המנכ"לים של האוניברסיטאות, נעמן גור, קובע דנון כי האוניברסיטאות חייבות להחיל את ההסכם על עובדיהן. יחד עם זאת, קובע דנון, אין האוצר סבור כי הוא הכתובת לפתרון הקשיים התקציביים של האוניברסיטאות.

30 הרוגים

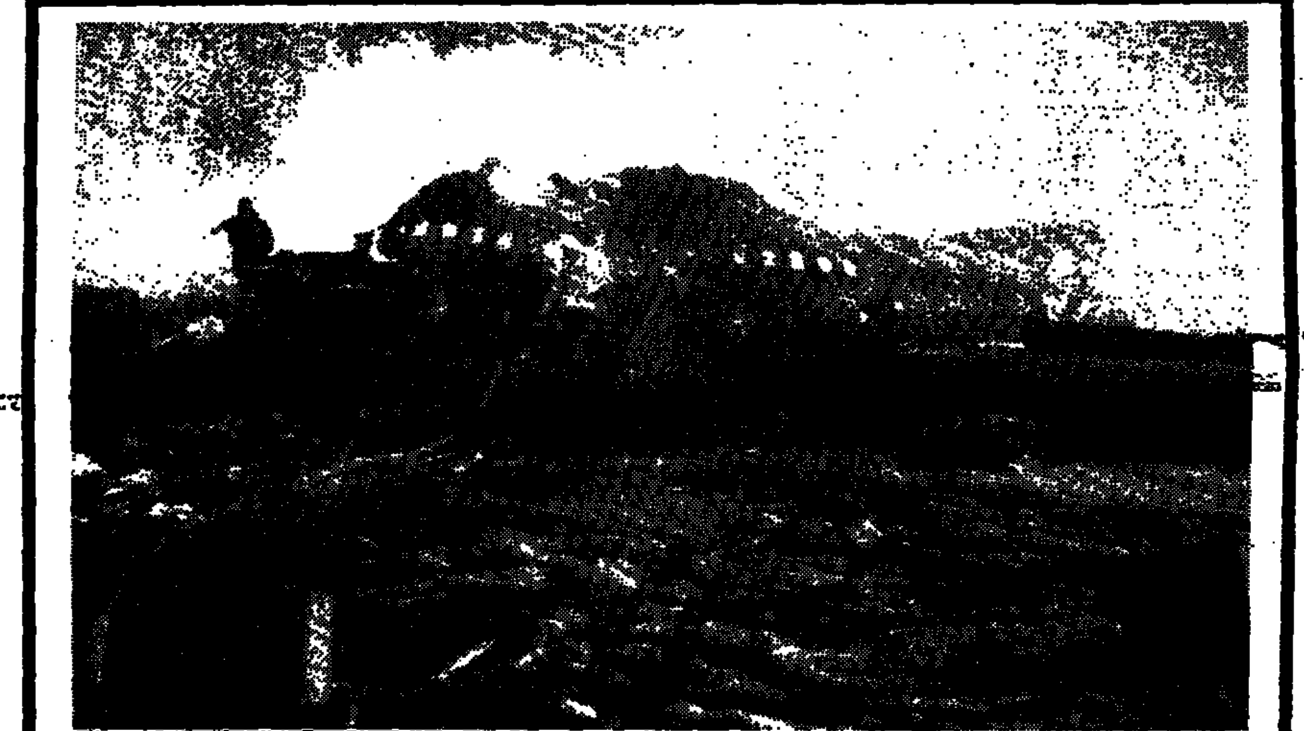

30 אנשים נהרגו ועשרות נפצעו בהתרסקות מטוס 'בואינג 707' של חברת התעופה האוגנדית בשדה התעופה לאונרדו דה וינצ'י ברומא. ההתרסקות אירעה כאשר המטוס החטיא את מסלול הנחיתה בשל ערפל כבד. המטוס נשבר לשניים ורופא ממשרד הבריאות מסר כי מרבית הניצולים הועפו החוצה ממנו. (צילום: א.פ.)

בהיפתח משפטם בבית־המשפט הצבאי בדרום

4 חיילי 'גבעתי' והרופא הצבאי כופרים בגרימת מות תושב עזה

מאת דני צדיקוב, סופר "דבר" בדרום

הנבגה במשפט ארבעת חיילי 'גבעתי' המואשמים בגרימת מותו של תושב עזה במכות תמען, כי החיילים קיבלו פקודה להכות כדי להרתיע וכי האיש מת כתוצאה ממכות שקיבל מחיילים אחרים במאחז שאליו הובא על ידי הנאשמים.

אתמול נפתח בבית הדין הצבאי דרום משפטם של הארבעה, שאליהם צורף משפטו של סרן ד"ר דוד נוסאם, רופא צבאי במילואים, המואשם שלא בדק ולא טיפל כמתחייב מהנסיבות בתושב ג'בליה האני אל שאמי, שהובא למאחז צה"ל שבו שירת נוסאם כרופא. התביעה טוענת, שנוסאם לא הורה על טיפול רפואי, לא אבחן את החבלות בגופו של אל שאמי ולא הורה על פינויו לבית חולים או למקום שבו היה מקבל טיפול כראוי.

על שניים מהנאשמים – סמ"ר יצחק אדלר וטוראי רון הקהל – מגינים עורכי הדין האזרחים עוזי עצמון ורוני מזרחי ועל הטוראים אריה לוצאטו ויצחק כיכודי מגינים הסניגור הצבאי הראשי סא"ל דוד רותן וסרן יהודה גרינהאוז. סניגורו של ד"ר נוסאם הוא אל"ם יעקב אקסל.

עו"ד עצמון ביקש בתחילת המשפט מנשיא בית הדין אל"מ ד"ר עמנואל גרוס לפסול את עצמו, משום שבעת הוצאת צווי המעצר נגד ארבעת הנאשמים מ'גבעתי' הביע דעה לגבי העבירות המיוחסות להם. כן, תבע לצרף להרכב בית הדין קצין מיחידת שדה. הנשיא דחה את שתי הבקשות, ואמר שאין כל חשש שינהג במשוא פנים. שופט גם דחה את בקשת כל הסניגורים לדחות בעשרה ימים את המשפט, כדי לאפשר להם להתכונן כראוי, מאחר שרק אתמול הומצאו להם שמות עדי התביעה.

ראשון המעידים היה רכז המודיעין מטעם מצ"ח. החוקר סיפר, כי בתחילה סברו החוקרים שמדובר במוות שנגרם כתוצאה ממחלה.

בשיחה עם העתונאים אמר עו"ד עצמון, כי ההגנה תוכיח גם באמצעות מסמכים שבידה וגם על ידי עדויות מפקדים בשטח, שהחיילים קיבלו פקודה להכות כדי להרתיע, וכי המנוח מת ממכות שקיבל מחיילים אחרים במאחז הצבאי, שאליו הובא על ידי הנאשמים.

בדיון אתמול נכחו נציגי הצלב האדום, בני המשפחות וידידים של הנאשמים, וההא התנהל באווירה קשה ומכובדת. מקורבי הנאשמים אמרו, שקורבנים משמשים קרבן כדי להציל את אלה האחראים עליהם.

מצרים נענתה לבקשה לדחות המו"מ בטאבה

מאת יקיר צור, סופרו המדיני של "דבר"

מצרים נענתה לבקשת ארה"ב והסכימה לדחות ב־60 יום את מועד פתיחתו של המשא ומתן ליישום פסק הבוררות על טאבה. הודעה על כך נמסרה אתמול, במקביל, לשגריר ישראל במצרים, פרופ' שמעון שמיר ולמשרד החוץ בירושלים, באמצעות שגריר מצרים בישראל, מחמד בסיוני. המשא ומתן על יישום פסק הבוררות יפתח, לפיכך, רק בסוף חודש נובמבר, לאחר הבחירות בישראל ובארה"ב.

במשרד החוץ בירושלים הביעו אתמול שביעות רצון מההחלטה המצרית, המונעת את שירבובו של נושא טאבה ויחסי ישראל מצרים למערכת הבחירות בארץ. יצויין כי בעוד שבוע מסתיים המועד שנקבע להגשת ערעור על פסק הבוררות, אולם עד כה שני הצדדים לא הגישו ערעור על פסק הבוררות. בשלב זה לא ידוע עדיין אם בדעת ישראל להגיש ערעור על פסק הבוררות. החלטה על כך אמורה להתקבל בתום דיון בקבינט.

מרפי: יש להתחיל לזוז ולקבל החלטות קשות

מאת סופר "דבר" בארה"ב

ואשינגטון (מיוחד ל"דבר"). – דיפלומט אמריקאי בכיר הבהיר אמש, כי כדי להשיג שלום במזרח התיכון "יצטרכו הערבים והישראלים כאחד לקבל החלטות קשות, לאמץ שינויים יסודיים, ולעצב מחדש את האופן שבו הם תופסים אלה את אלה".

האיש, עוזר מזכיר המדינה לענייני המזרח התיכון ודרום אסיה, ריצ'ארד מרפי השמיע את הדברים באוזני לשכת המסחר האמריקאית־ערבית בשיקאגו. הוא אמר לשומעיו, כי בכוונתה של ארה"ב למלא תפקיד פעיל בשיחות שלום מעניקה לצדדים "הזדמנות". הוא אמר, כי יוזמת שולץ "תקפה כיום לא פחות ממה שהיתה בחודש מארס".

מרפי הזהיר, כי "הסיכונים הכרוכים בפסיחה על שתי הסעיפים חייבים להיות ברורים לכול. הגיעה העת להתהל". במקום אחר באותו הנאום מרפי, כי "השתתפות פלסתינית הכרחית בכל שלב של המשא ומתן. נציגי הפלסתינים חייבים להיות אמינים, וליהנות מאמונו של העם הפלסתיני. הם חייבים לסמוך את ידיהם על התוצאות "של משא ומתן", ולהיות מסוגלים למכור את התוצאות לעם הפלסתיני". "רק כאשר יקבלו הצדדים את המציאות, ורק כאשר יתחבשו בצירוף הנבון של רעיונות יצירתיים ושל רצון פוליטי, יוכל תהליך השלום להשיג הסדר־קבע של ממש", אמר הדיפלומט האמריקאי.

מרכז ההגינה בז'נווה:

פחות יהודים עולים מפרוץ האינתיפאדה

ז'נווה (עסט"א).– מספר היהודים העוזבים את ארצות הולדתם כדי להתיישב בישראל פחת במידה ניכרת בעקבות התקוממות הפלסתינית, כך מסר ביום ו' מוסד לענייני הגירה שמרכזו בז'נווה.

הוועד הבין־ממשלתי לענייני הגירה מציין כי מינואר עד יוני 88 עלו לישראל 900 יהודים, מתוכם 840 מברה"מ ורק 60 ממדינות אחרות. ב־87 הגיעו לישראל 3,403 מהם 1,969 מברה"מ ו־1,434 מארצות אחרות. נתוני הוועד הבין־ממשלתי מראים שמאז 1952 התיישבו בישראל 419,329 יהודים, מהם 169,953 מברה"מ והשאר מארצות אחרות.

סיבוב שיחות נוסף על הסכם הסחר החופשי

מאת סופר "דבר" בארה"ב

ואשינגטון (מיוחד ל"דבר"). – אתמול נפתח בואשינגטון סיבוב נוסף של שיחות בין ארה"ב לישראל על הסכם הסחר החופשי. לפי דובר שגרירות ישראל, יוסי גל, מתכוונת ישראל להעלות בשיחות את שאלת השתתפותם של יצרנים ישראליים בהתמודדות על מיכרזי רכישות ממשלתיות בארה"ב.

האמריקאים מתכוונים להתלונן על מדיניות המכס הישראלית ועל מסים שונים המוטלים בארץ, שהם חושבים ל"חריגות מתנאי הסכם הסחר החופשי". בראש המשלחת הישראלית עומד מנכ"ל משרד התעשיה והמסחר, יורם בילי־זובסקי. בראש המשלחת האמריקאית עומד המשנה לנציג הסחר האמריקאי, מייקל סמית. השיחות יימשכו עד סוף השבוע.

שר ההגנה של נורווגיה יתבע בביקורו לבדוק השימוש במים הכבדים

מאת דן אבידן, מסר "דבר" לענייני ערבים

שר ההגנה הנורווגי יוהן יורגן הולסט, האמור להגיע החודש לביקור בישראל, אמר שלשום בראיון עתונאי, כי בשיחותיו עם המנהיגים בישראל יעלה את התביעה לאפשר לממשלת נורווגיה לבדוק את השימוש שעושה ישראל במים הכבדים שנורווגיה מכרה לה לפני 18 שנה.

הנורווגים חוששים, שישראל עושה שימוש במים הללו לצורך ייצור נשק גרעיני בכור האטומי בדימונה.

יוהן הולסט עורך עתה סיור בכמה מארצות המזרח התיכון ובהן כוויית, עיראק, ירדן, סוריה, לבנון ומצרים. הוא ציין בראיון, שבכוונתו לתבוע מהמנהיגים בישראל לאפשר גם לנציגים מטעם הסוכנות הבינלאומית לאנרגיה גרעינית להתחקות אחר השימוש שעושה ישראל במים הכבדים שסיפקה לה נורווגיה.

חולי איידס יכולים להוליד ע"י הזרעה

ניו־יורק (רויטר). – חוקרים גילו כי נגיף האיידס אינו קיים בתאי הזרע וכי גברים שנדבקו בוירוס מסוגלים להוליד ילדים בריאים, כך מסר ה'ניו יורק טיימס' אתמול.

העתון מסר כי המחקר הראה שהוירוס הקטלני נמצא בנוזלי הזרע בו נמצאים התאים, אך לא בתאי הזרע עצמם. החוקרים גילו גם ירידה חדה במספר הגברים שנדבקו באיידס, על אף שנגיפי המחלה נתגלו בנוזל הזרע שלהם.

חשיבותו של הגילוי; כתב העתון, היא בידיעה שגם אנשים נגועים באיידס יכולים להוליד ילדים בריאים בדרך של הזרעה מלאכותית.

'הפיתוי האחרון' נפסל להקרנה ע"י הצנזורה

'הפיתוי האחרון של ישו', סרטו השנוי במחלוקת של מרטין סקורסזה, נפסל אתמול אחר־הצהריים להקרנה בישראל – כך נמסר אמש על־ידי "דצ".

סרטו של סקורסזה אושר להקרנה ברוב המדינות הקאתוליות, כולל איטליה. המועצה לביקורת סרטים ומחזות החליטה, כאמור, לפסול את הסרט להקרנה.

בעל מניות בחברת מלונות עתר נגד ההנהלה

יוסף שפירא מפתח־תקווה המחזיק 20 אחוז ממניות חברת המלונות האילתית „מכסס רנץ'", עתר בשבוע שעבר לבית המשפט המחוזי בתל אביב נגד החלטת האסיפה הכללית של החברה בדבר הקצאת מניות לבעלי המניות בה כטענה כי התקבלה שלא בתום לב ונעשתה מתוך מניעים פסולים.

העותר מציין, כי ההחלטה בדבר הגדלת ההון של החברה בחצי מיליון ש"ח נועדה להיטיב עם מלון „אמבסדור" באילת המחזיק כ־80 אחוז ממניות החברה. לדבריו, ההחלטה תאלצו להשקיע 100,000 ש"ח כדי שזכויותיו בחברה לא ידוללו ואחזקותיו לא יישחקו להלוטין.

העותר מדגיש כי מדובר בהחלטה הכופה עליו להשקיע בחברה בה אין לו שום השפעה על דרך ניהולה. כן טען, כי מנהלי החברה נמנעים באורח שיטתי למסור לו כל אינפורמציה על מצבה של החברה.

השופט שאול אלגוי קבע שהעתירה תידון במעמד שני הצדדים.

עוד לא נתקבלה תגובת מלון „אמבסדור" ומנהלי החברה.

נפתח BEST BUY – המרכז הגדול למוצרי חשמל

המרכז הגדול למוצרי חשמל ייפתח במוצאי שבת לקהל הרחב בבנין חברת מ.ת.מ בדרך פתח תקוה בתל אביב. המרכז, הנקרא BEST BUY (הקניה הטובה ביותר) יציג את כל סוגי מכשירי התצוגה הגדול במבחר הגדול ביותר שאפשר למצוא בארץ. ההשקעה במרכז – כמיליון דולר.

BEST BUY יפעיל בין השאר מבצעי מכירות קצרי־עתות שיתחלפו כל יומיים־שלושה ושבהם יימכרו המוצרים בהוזלה ניכרת.

התצוגה כוללת כ־100 מקלטי טלוויזיה שיפעלו בו זמנית במחלקת הטלוויזיה, כ־100 תנורי אפיה וכיריים שיוצגו במחלקת התנורים. כ־130 מערכות סטריאו ורכיבים להרכבתן יוצגו במחלקת הסטריאו הנמצאת בשני חדרים אקוסטיים שהותקנו במיוחד על פי ידע גרמני.

מאחורי BEST BUY עומדים האחים אבינוער, גדיה וצביקה סטראוכלר מעפולה ושותפים להם משה אברהם, מהנדס ומרצה בטכניון המכהן כמנכ"ל החברה ובנימין תדר כמנהל מכירות.

המרכז דומה לאולמי תצוגה גדולים כדוגמת „רדסי" ו„פנק" בצרפת ו„קומט" ו„כאריס" באנגליה.

חברת החשמל רכשה 12,000 טונה דלק באירופה

מאת יוסף מיכלסקי

מטען ראשון של 12,000 טונה דלק גולמי נרכש על ידי חברת החשמל בשוק החופשי באירופה בכ־53 דולר לטונה לעומת מחיר מירבי של כ־73 דולר ששלמה עם הרפורמה בדלק.

מנהל מחלקת הדלק בחברת החשמל יוסי רוזנטל מסר שנוסף על המחיר המופחת ששולם, איכותו של הדלק משופרת לעומת הדלק המסופק לחברה כיום על ידי חברות הדלק הישראליות.

המטען, שהגיע במיכלית הוחכרה לטווח ארוך על ידי החברה, הוא יישומה של הרפורמה בדלק ובכך נפתח עידן חדש העשוי להוזיל את מרכיב הדלק בהוצאות חברת החשמל ולשפר את טיבו.

בחברה טוענים שגם אם יופחת מחירו של הדלק הנרכש בארץ בכ־10 אחוז, הרכישה העצמאית תחסוך סכום ניכר לחברה במטבע חוץ. במשלוח זה מגיע החיסכון לכרבע מיליון דולר.

סופר "דבר" מציין שחברת החשמל רוכשת לצרכיה כ־2.5 מיליון טונה דלק גולמי השנה. לפי הרפורמה היא זכאית לרכוש בכוחות עצמה 30 אחוז מכמות זו.

המספנות קובלות על צים הטוענת: לא הצלחתם להתייעל

מאת יוסף מיכלסקי

„הולכנו שולל על ידי צים שאינה מוכנה לספק תעסוקה למספנה; אינה רוצה לתקן בה את אוניותיה הגדולות המפליגות בקו הארוך ואשר תיקוניהן מהווים את ההכנסות הגדולים. צים חתמה על חוזה הבנייה של ארבע אוניות משא חדשות בלי לנסות לשלב בצורה זו את המספנה שיכלה לבנות מרכיבים שונים בהן", אומר לסופר „דבר" מנכ"ל מספנות ישראל זאב אלמוג, אשר התלונן על כך שאוניית המכולות „צים הונג־קונג" עומדת להפליג בקרוב לתיקונים במספנה בהונג־קונג במקום במספנה הישראלית.

אלמוג טען שצים בקשה מהנהלת המספנות הצעת מחיר לתיקונים בלי התרעה מוקדמת סבירה ולכן היה צורך להגיש את ההצעה בזמן קצר מאד. צים התמהמה זמן רב משאלות של הנהלת המספנה בעניין תיקוני האוניה אשר הועלו כשפרץ סכסוך בינה לארגון קציני באביב השנה על רקע כוונתה לתקן שתי אוניות גדולות בהונג־קונג. הנהלת המספנה, לדברי אלמוג, תרמה את חלקה ליישוב הסכסוך בהנחה שהאוניה השלישית תתוקן בחיפה, אולם הדבר לא הועיל.

„במצב הנתון לא יכולנו להגיש הצעה סבירה בדוקה, אלא להסתכן בהצעה גבוהה כדי להימנע מהפסדים כבדים, או בהצעת מחיר נמוכה מאד הכרוכה בהפסדים. לכן נאלצנו לוותר על תיקון האוניה", אמר אלמוג. עוד טען כי ב־1984 נחתם בין הצדדים הסכם עקרוני בדבר תיקוני אוניות צים בחיפה לפי מחירון שיתבסס על מחירי תיקונים של אוניות מ־1982 בני תחרות. „צים התחייבה להיקף תיקונים של 4.2 מיליון דולר בשנה. עתה אין צים מוכנה ליישם את ההסכם אלא לשלם בעד אוניות גדולות של הקו הארוך במחירי המספנה בהונג־קונג בתוספת 15 אחוז. אלה מחירי הצפה ששום מספנה אחרת אינה יכולה לעמוד", טען אלמוג. הוא אישר שפרקי הזמן של התיקונים בחיפה ארוכים קצת יותר בהשוואה למספנה מתחרה, אך הדגיש כי בשנתיים וחצי האחרונות המספנה בחיפה לא חרגה אף פעם מן הזמן שהוקצב לה. „אילו קיימה צים את ההסכם העקרוני במלואו, הייתה המספנה מתארגנת במיוחד כדי לצמצם את פער זמן התיקונים בינה למתחרים, אבל כאשר מתקנים אוניות גדולות באורח לא עקבי, קשה להתארגן לכך."

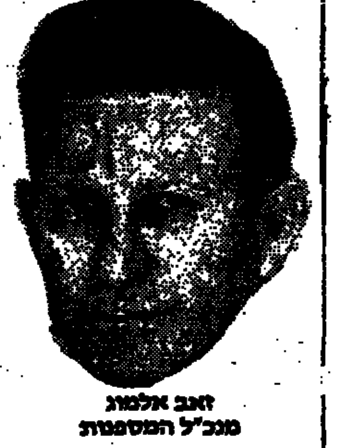

זאב אלמוג מנכ"ל המספנות

בהמשך דבריו ציין שרק ב־1984, כאשר ניזוקה האוניה „צים ליבורנו", הסתכמו תיקוני צים בחיפה בשלושה וחצי מיליון דולר לשנה. שנתיים לאחר מכן ירד מאוד היקף התיקונים וב־1987 הגיע ל־1.75 מיליון דולר, מזה 1.5 מיליון בעד תיקונים של שלוש אוניות גדולות. נתון זה מצביע על הצורך לתקן אוניות גדולות במספנה בחיפה. „עובדה שהצי השישי מתקן אצלנו אוניותיו למרות התחרות הקשה של ספרד, יוון, איטליה וצרפת. זאת, משום שאנו עומדים ברמת המחירים, בטיב העבודה ובלוח זמנים. לכן לא סביר לחשוב שלא נוכל לספק גם את צים, אם הנהלתה תגלה הבנה כלפינו", אמר מנכ"ל המספנה.

דובר „צים" אליהו שרגאי דוחה את טענות אלמוג בהגיבו שהמספנה אינה מצליחה להתייעל ולהתארגן בצורה שתאפשר לה להתחרות ביעילות במספנות זרות. היא מנסה להשתמש בלחץ ציבורי על צים. לגבי תיקון האוניה „צים הונג־קונג", נושא זה היה ידוע למספנה מתחילת הקיץ והוא נדון בין הצדדים. לכן לא נכון שהמספנה הופתעה מהדרישה להגיש הצעת מחיר. צים, כגורם מסחרי, חייבת לעמוד על העקרון של מחירים בני תחרות. עד 1987 לא יכלה המספנה לקלוט אוניות גדולות וכאשר הוסרו המכשולים, הוכנסו אליה שלוש אוניות כאלה. המספנה דוחה הצעת צים לתקן השנה שתי אוניות גדולות בנימוק שאינה יכולה לבצע את העבודה. ב־1984 הופנו לתיקונים בחיפה כל האוניות של צים שהמספנה יכלה לתקן במועדים בני תחרות.

[illegible]

בינתיים הנחה השבוע יו"ר האגף לאיגוד מקצועי בהסתדרות, חיים הברפלד, את איגוד קציני הים לעכב את כניסתה של אחת מאוניות „צים" לתיקונים במספנה בהונג־קונג. על כך מוסר דובר ההסתדרות.

צעד זה של האיגוד המקצועי הוא במסגרת המאבק הציבורי שמנהלים מזה זמן רב ההסתדרות, איגודי הימאים ועובדי מספנות ישראל נגד מדיניות „צים" להעדיף מספנות זרות על מספנות ישראל המשוועות לעבודה ומסוגלות לבצעה באיכות טובה.

„קלאב הוטל" גייסה 11.2 מ' ש"ח

חברת „קלאב הוטל אינטרנשיונל" גייסה 11.2 מיליון ש"ח בהנפקה ייחודית לציבור של מניות שהסתיימה לפני שבועיים. לציבור הוצעו 7,000 מניות שמהן נתקבלו בקשות ל־5,601.

הוצעו לציבור מניות המקנות, נוסף על הזכויות הרגילות, גם זכות להשתמש ביחידות נופש של החברה במלונות באילת ובטבריה, לפרק זמן של שבוע בכל שנה.

רוכשי המניות זכאים להצטרף לחברה חלופה בינ־לאומית המאפשרת יישום זכויות הנופש לא רק באתרי החברה בארץ אלא במאות אתרי נופש בחו"ל.

מהפך בבורסה: ביקושים ועליות במניות

● בבורסה מאמינים ומקווים כי עליות השערים במניות אינן בגדר תיקון טכני ● משבר כור עדיין לא הסתיים ואתמול העדיפו להתעלם ממנו בבורסה ● כלכלנים מעריכים כי מינוי מפרק יסייע להבראת כור במהירות ● רגיעה קלה בדולר השחור: 1.87–1.89, הצעים לבנקאיות ולאג"ח במט"ח ● בנק ישראל המשיך גם אתמול ברכישת בנקאיות כנגד ההצעים ● יעקב נמרודי השלים מכירת 50% מסך החזקותיו בהכשרת הישוב ליוסף ברנדר וסם מוס משקיעים מאוסטרליה ● שער הדולר היציג ירד אתמול ל־1.6144 ● סקי ורטהיימר קנה 22% ממניות ישקר מדיסקונט השקעות תמורת 30 מיליון שקל

מאת שמואל רוזנבלום

עליות שערים נרשמו אתמול במסחר בבורסה תוך נסיונות לרכישת מניות איכות גם בעליות שערים שנעו בין 3% ועד 5%. ירידות השערים החריפות שלשום הביאו לרמת מחירים מעניינת לרכישה במספר רב של מניות כבדות למרות פרשת כור שהמשיכה גם אתמול להעכיר את האווירה. בבורסה העריכו אתמול כי מינוי מפרק לכור עשוי ליצור אווירה של עניינים כרגיל ולהצביע על שינוי מבני מסויים במשק הישראלי. מפרק כנוסה אל על עשוי לדעת רבים לסייע באורח נמרץ להבראת הקונצרן הגדול בישראל. פעילים אחרים במניות העדיפו אתמול להתעלם מפרשת כור ולהתרכז במסחר מתוך רצון להמשיך ולגוון את תיקי ההשקעות לקראת פיזות לאחר הבחירות. במסחר במניות המשתנים בלטו עליות שערים בים המלח 3.5%+, פטרוכימיים 5%+, כלל תעשיות 3.25%+, טבע 3.25%+, הסנה 5.25%+, אורים 3%+, אלרון 2.75%+ והכשרה 2.75%+. בסיכום שני ימי המסחר האחרונים בשוק המניות כב־4.1% בממוצע, התמורה הכספית במניות המשתנים הסתכמה אתמול ב־2.2 מיליון שקל לערך. הצעים נרשמו לבנקאיות שבהסדר, אי־די־בי. רג' 1%–, מזרחי 0.1%–. במניות ההופסיות בלטו עליות נאות בפרוטרום 7%+, פז השקעות 5.6%+, אלקטרה 5 8.6%+, גל אופציה 48.8%+, הדר 5 8.7%+, ציבור ויצור קונים בלבד, אלקו 5.4%+, עזרא אופציה 14.3%+, ים סוף אופציה 8.5%+. ירידות חדות נרשמו ברודוק 5%– בתמורה כספית ירודה, מן 9.1%– לאחר עליות תלולות, טופר אופציה 19%– וליגת 10%– לאור הקשיים בשתיהן, ויטלגו 1 10.1%–, רשף מוכרים בלבד. הדולר השחור נסחר אתמול בין 1.87 עד 1.89, השער היציג ירד אתמול עד 1.6144.

הציבור לא מכר – אין ציבור במניות

מפולת השערים בבורסה בעקבות פרשת כור הוסברה על־ידי פרשנים כבהלת מכירות מצד הציבור. אולי הגיע סוף סוף הזמן שנבין אחת ולתמיד ובאופן ברור כשמש שאין ציבור בבורסה, בוודאי שלא בשנה החולפת. יש בבורסה קרנות נאמנות, יש בבורסה מנהלי תיקים וברוקרים, אין בבורסה ציבור משקיעים. מעטים עוד פעילים פה ושם במניות למרות הכוויות הצורבות שספגו בשנה החולפת. לקרוא להם – ציבור משקיעים יהיה בגדר זילזול במשקיעים הרבים שמזמן הדירו רגליהם מהבורסה. אם יש סיכוי כזה או אחר שהציבור יחזור לפעילות במניות, זה יהיה כשהאטמוספירה הכלכלית תשתנה. עד אז, נימוקים כסיגנון הציבור נתפס לבהלה נשמעים כבדיחות תפלות ונימוקי סרק.

הכשרת הישוב – משקיעים זרים מאוסטרליה

יוסף ברנדר וסם מוס, משקיעים מאוסטרליה, השלימו באחרונה רכישת 50% מהון המניות של „נמרודי לגר רוזנפלד" שהיא חברת האם של הכשרת הישוב. כניסת משקיעים מחו"ל לפעילות בישראל בשיתוף איש העסקים יעקב נמרודי תיתן ללא ספק תנופה מסויימת להכשרת הישוב. מכירת חלקו של נמרודי שימשה ככל הידוע לפרעון מימון עבור הרכישה הראשונית של השליטה בחברה. קבוצת נמרודי ומשקיעים נוספים מתכוונים להשתתף ברכישת השליטה בעתיד בבנק „איגוד" המצוי כיום עם קבוצת בנק לאומי.

לאומי פיא – רוכשים מניות

ביומיים האחרונים הסתיים בשוק הבנקאית קשה היה לאבחן מי בדיוק מוכר מניות וכמה. חלק [illegible]

לזהות המוכרים. בנקודה אחת לא קיימת בעיה, זהות הקונה המרכזי ביומיים האחרונים ידועה – קרנות בנק לאומי פיא. קרנות פיא ידועות כ„מתוחות" בעיתות משבר ומצוקה והם אחרות אמץ דווקא כשכולם עסוקים בבהלת מכירות. שלשום בעת המפולת במניות, כאשר מרבית הגורמים המוסדיים נטו שלא לרכוש מניות, אספה פיא מניות איכות בכמות גדולה תוך ירידות שערים וללא הפרעה. בהתחשב במתרחש קרנות פיא מוכיחות מקצועיות נאה.

הצעים לבנקאיות – אפיקים דולריים

גם אתמול נרשמו הצעים למניות הבנקים שבהסדר בהיקף קטן יחסית בהשוואה לשלשום. בנק ישראל ממשיך להתערב במסחר בבנקאיות ולקלוט הצעים בהמשך המסחר. בשוק השחור נסחר הדולר ברמות שנעו בין 1.87–1.89, רגיעה קלה בהשוואה לשלשום. באגרות החוב הדולריות נמשכו הצעים אך ירידות השערים מתונו.

שלשום נתקפו בבהלה ומכרו – אתמול קנו

מי שמחפש בבורסה הגיון כלשהו יתקשה למצוא אותו לאור התרחשויות במסחר. שלשום נרשם גל הצעים כבד תוך ירידות שערים תלולות שבלטו בעיקר במניות המשתנים בפטרוכימיים 9.5%– וים המלח 8%–. משבר כור היה הסיבה למפולת בבורסה ואתמול הוא היה רחוק מפתרון ברור. למרות שפתרון עוד לא הסתמן אתמול, נרשמו עודפי ביקוש גדולים ועליות שערים נאות במניות המשתנים. קשה להבין, בהתחשב בפעילות הבורסאית, מדוע שלשום נתקפו המשקיעים בפאניקת מכירות ואתמול בבולמוס קניות. לפני משבר כור היה שוק המניות במגמה חיובית, עליות מתונות ושיפור קל בתמורה הכספית התחילו ביטחון מסויים למקורבי הבורסה. מפולת כור (הצפויה) גרמה לשבירת המגמה החיובית בעודה באיבה ולתקנה ידרש זמן סביר. שבאים לנתח את מגמת המכירות שלשום קשה להבין את השפעת משבר כור על מניות כפטרוכימיים, חברה לישראל ונוספות שאינן קשורות בשום צורה שהיא לכור גם לא בעקיפין. יתכן שהמוכרים שלשום האמינו כי בעקבות כור יקלע המשק כולו לאנדרלמוסיה מוחלטת וזו כבר אופרה אחרת לגמרי.

חברת „עסיס" נכנסת לפרוק

חברת „עסיס תעשיות", שהיא חברה נכדה של „עסיס אחזקות" בע"מ, החליטה על פרוק מרצון בידי בית המשפט, שכן היא חדלת פרעון. מפעלה של החברה וכל נכסיה נמכרו כבר לפני כ־4 חודשים לחברת „אוסם השקעות בע"מ".

הפסקת מסחר בקרנות נאמנות דולריות

הבורסה הודיעה לחברים, כי בתאריכים 19־20.10.88, תהיה הפסקת מסחר בקרנות הנאמנות המחזיקות יותר מ־35 אחוז בניירות ערך בנקאיים שבהסדר ל־88. הקרנות שמדובר בהן הן: אור, כחל, כספית, ספיר, גלית, דולב, טופז, ענבר, אוהדה, בדיקת הבורסה.

„דיסקונט השקעות" מכרה חצי מאחזקותיה ב„ישקר"

חברת „דיסקונט השקעות" הודיעה על מכירת 22 אחוז מהון המניות של „ישקר" לחברת „ורטהיימר בע"מ" (שותפתה ל„ישקר"). מחיר העיסקה – 30 מיליון [illegible] לאחר המכירה עדיין מחזיקה „דיסקונט השקעות" 25.2 אחוז ממניות „ישקר". בגין העיסקה תרשום החברה רווח הון של 6 מיליון שקל [illegible]

שערי מטבע חוץ ביום 17.10.88

המטבע	בנקנוטים לאומי קניה	לאומי מכירה	הפועלים קניה	הפועלים מכירה	דיסקונט קניה	דיסקונט מכירה	העברות והמחאות לאומי קניה	לאומי מכירה	הפועלים קניה	הפועלים מכירה	דיסקונט קניה	דיסקונט מכירה	שער יציג
1 דולר ארה"ב	1.58	1.65	1.58	1.65	1.58	1.65	1.6040	1.6240	1.6050	1.6250	1.6040	1.6242	1.6144
1 מארק גרמני	0.87	0.91	0.87	0.91	0.87	0.91	0.8872	0.8982	0.8867	0.8978	0.8859	0.8970	0.8926
1 לישט"ג	2.76	2.88	2.76	2.89	2.76	2.90	2.8102	2.8452	2.8095	2.8446	2.8150	2.8504	2.8327
1 פרנק צרפתי	0.25	0.27	0.25	0.27	0.25	0.27	0.2595	0.2627	0.2593	0.2626	0.2592	0.2625	0.2614
100 ינים יפניים	1.24	1.30	1.24	1.30	1.23	1.30	1.2600	1.2757	1.2610	1.2767	1.2600	1.2758	1.2674
1 גולדן הולנדי	0.78	0.81	0.77	0.81	0.77	0.81	0.7869	0.7967	0.7853	0.7951	0.7855	0.7953	0.7917
1 פרנק שווצרי	1.03	1.08	1.03	1.08	1.02	1.08	1.0477	1.0607	1.0500	1.0631	1.0466	1.0598	1.0560
1 כתר שוודי	0.25	0.27	0.25	0.27	0.25	0.27	0.2577	0.2609	0.2577	0.2609	0.2576	0.2608	0.2593
1 כתר נורבגי	0.24	0.25	0.24	0.25	0.23	0.25	0.2399	0.2429	0.2400	0.2430	0.2398	0.2428	0.2415
1 כתר דני	0.23	0.24	0.23	0.24	0.22	0.24	0.2299	0.2328	0.2300	0.2328	0.2299	0.2328	0.2514
1 מארק פיני	0.37	0.39	0.37	0.39	0.36	0.39	0.3745	0.3792	0.3747	0.3794	0.3745	0.3792	0.3771
1 דולר קנדי	1.31	1.37	1.31	1.37	1.31	1.37	1.3311	1.3477	1.3330	1.3497	1.3327	1.3495	1.3411
1 דולר אוסטרלי	1.24	1.36	1.25	1.35	1.26	1.35	1.2970	1.3132	1.2968	1.3129	1.2971	1.3134	1.3044
1 ראנד דרא"פ	0.43	0.52	0.39	0.55	0.42	0.58	0.6576	0.6658	0.6580	0.6662	0.6579	0.6661	0.6620
10 פרנקים בלגיים	0.41	0.43	0.41	0.43	0.41	0.43	0.4188	0.4240	0.4233	0.4285	0.4223	0.4276	0.4258
10 שילינגים אוסטריים	1.24	1.30	1.24	1.30	1.24	1.30	1.2610	1.2767	1.2620	1.2778	1.2593	1.2751	1.2700
1000 לירטות איטלקיות	1.17	1.23	1.17	1.24	1.17	1.25	1.1908	1.2056	1.1915	1.2063	1.1892	1.2042	1.1978
1 „סלי" (ECU)	—	—	—	—	—	—	1.8382	1.8611	1.8393	1.8623	—	—	1.8514
1 דינר ירדני	3.32	3.52	3.81	4.06	—	—	—	—	—	—	—	—	3.8746
10 לירות לבנוניות	—	—	—	—	0.03	—	—	—	—	—	—	—	0.0367
1 לירה מצרית	0.68	0.72	0.61	0.65	0.63	0.69	—	—	—	—	—	—	0.6780

שערי מניות

בנקים מסחריים

שאינם בהסדר ההצמדה

שם המניה	השער	המחזור	השינוי	השינוי %	הזמנות
אנה.ה. ש	29850	5.0	+350	+1.2	+31.0
סנמות 1	— הפסקת מסחר —				
סנמות 5	— הפסקת מסחר —				
כללי לא בהסדר 1	14500	144	-50	-3	-120

בהסדר הצמדה ל־88

שם המניה	השער	המחזור	השינוי	השינוי %	הזמנות
אידיבי מ"ר ל־88	116200	848	-1150	-1.0	-1850
אידיבי ב' ל־88	116000	50.0			-35.0
אידיבי ב"א ל88	701200	3.0	-1600	-2	-3.0
איגוד 1 ל־88	86950	334	-150	-2	-414
דיסקונט ב' ל־88	150000	37.0	+1500	+1.0	+6.0
דיסקונט א' ל־88	148550	369	-140	-1	-402
דיסקונט ש"ה ב'88	16701	1.0	+204	+1.2	+59.0
מזרחי ש' ל־88	47880	2780	-60	-1	-5200
מזרחי מ' ל־88	47870	20.0	-150	-3	-147
הפועלים מבב 88	100600				+34.2
הפועלים ש' ל־88	79860	3583	-100	-1	-3730
הפועלים ל־88	79055	1727	-150	-2	-1695
כללי א' ל־88	201350	88.0	-50		-87.0
כללי, ש"ה ל־88	6271	40.0	+64	+1.0	+1596
בב"ל ספק ל־88	50239	7212	-50	-1	-5803
בכל 711 ל־88	17200	255			+47.0
מגון וסחר 1 ל88	66653	54.0			-46.0
מגון וסחר 5 ל88	33756	42.0			-23.0

בהסדר הצמדה ל־89

שם המניה	השער	המחזור	השינוי	השינוי %	הזמנות
אידיבי מ"ר ל־89	147800	368			+12.0
אידיבי ב' ל־89	— לא נסחר —				
אידיבי ב"א ל89	— לא נסחר —				
איגוד 1 ל־89	110201	58.0	-300	-3	-31.0
דיסקונט ב' ל־89	— לא נסחר —				
דיסקונט א' ל־89	188600	15.0	+100	+1	+285
מזרחי ש' ל־89	60700	267			+89.0
מזרחי מ' ל־89	— לא נסחר —				
הפועלים ש' ל־89	100200	397			+56.0
הפועלים ב' ל־89	100250	25.0	+50		+383
כללי א' ל־89	255910	11.0	+110		+62.0
בב"ל ספק ל־89	63500	1885			-459

בנקים למשכנתאות

שם המניה	השער	המחזור	השינוי	השינוי %	הזמנות
אדנים 0.1	32950	39.0			-111
לאומי משכנתא' ש	10908	192	+450	+4.3	+128
לאומי משכנתא' מ	11417		+100	+.9	+100
כרמל 1	202	3095	+8	+4.4	+14458
כרמל אפ א	110.5	6036			-8540
כרמל יוה ב	99.5	67525			-62930
פיתוח ומשכ' 1	2520	208			-93.0
משכן 1	4530	12.0			-12.0
בנק עצמאות 1	15500	23.0			-62.0
הבינלאומי למשכ'	7100	7.0	-100	-1.4	-7.0
טפחות מבכ ש	22583				
טפחות רג ש	22900	104	-450	-1.9	-104

מוסדות מימון

שם המניה	השער	המחזור	השינוי	השינוי %	הזמנות
הלוואות מבכ א	— לא נסחר —				
הלוואות מבכ ב	— לא נסחר —				
לאומי תעשיה א ש	17300				
פתוח תעשיה מבכ	— לא נסחר —				
פרס קלקלים 5.0	678	1444			-280
כלל ליסינג א 0.1	15311	92.0	-300	-1.9	-92.0
כלל ליסינג ב 0.5	14500	93.0	-250	-1.7	-93.0

ביטוח

שם המניה	השער	המחזור	השינוי	השינוי %	הזמנות
אילון בטוח 1	91.5	200	+3.0	+3.4	+200
איתן ביטוח 1	95.5	427			-427

מסחר ושרותים

מסחר

שרותים

תעשייה

מזון ומבק

מתכת ומוצריה

נסחרות במט"ח

שם המניה	השער
בית מ	270

דלק ונפט

שם המניה	השער	המחזור	השינוי	השינוי %	הזמנות
דלק חיפושים 1.0	1850	414			-315
דלק חיפושים 5.0	940	670	-50	-5.1	-1508
ים תיכון נפט	23250	75.0			-26.0
יואל"ל אופ 2	107.0	19410	+5	+5	+2796
נ.נ.ל. 1.0	3700	83.0			-82.0
נ.נ.ל. 5.0	1910	303	-20	-1.0	-125
נפטא ש	366	2029	+2	+5	+2518

רשימה מקבילה

חברות להשקעה

דבר היום

גרמניה המאחרת

כל מי שצלה את המחסום המפרידים בין שני חלקי ברלין, או צפה בסרטי הריגול שיצאו מבית מדרשו של ג'ון לה קארה, מכיר את מעבר הגבול העירי – "צ'קפוינט צ'ארלי". בעולם היהודי של השנים האחרונות האמר "צ'ארלס" מתכוון בדרך כלל לאחד האחים עתירי הממון ממשפחת ברונפמן. אחיו של צ'ארלס ברונפמן הוא נשיא קונגרס היהודי העולמי. אדגר ברונפמן מבקר עתה במזרח גרמניה, ששלטונותיה מנסים כנראה להגיע לישראל דווקא במצעות "צ'קפוינט אדגר".

מדינת היהודים התלבטה רבות ביחסיה עם מדינת הגרמנים, אבל רק עם המחצית המערבית זה במה להתלבט. הוויכוח על קבלת השילומים מגרמניה המערבית שיסע את הציבור הישראלי בשנות החמישים גם לאחר שאומצה דעת הרוב בעם, בכנסת ובממשלה כדי שישראל תשרוד ותתחזק, כדי שהישות המדינית של העם היהודי לא תימצא בסכנה מתמדת, זכותה וחובתה להישען על נשק ומשק מכל המקורות המעשים שהיו מוכנים לכך בשנותיה הראשונות, ביניהן מערב גרמניה שבהנהגת אישים כאדנאואר, ארהארד ושטראוס. עשר שנים לאחר תבוסת הנאצים נעשתה גרמניה המערבית, הדמוקראטית, לחוליה מרכזית בברית נאט"ו ובהנהגת המערב. קשרי ישראל עם בון סייעו גם לקשרי ירושלים עם וושינגטון.

אם הרפובליקה הפדראלית שובצה בהדרגה שאכן היא "גרמניה האחרת", היתה הרפובליקה העממית, המזרחית, גרמניה אחרת מאוד, במובן השלילי. שלטונות פאנקוב העניקו לעצמם פטור מפיצוי כלכלי ומדיני של קרבנות הנאצים ושאריהם. המזרח גרמנים טענו כי המשטר הקומוניסטי נוסד מתוך התנועה שהתנגדה לנאצים ולפיכך אין לצפות ממנו לשלם על פשעי הנאצים. בסכסוך שבאזורנו התייצבה מזרח גרמניה לצד הערבים בנוקשות אפיינית בעיקר בסיוע צבאי ומודיעיני, בבחינת "הירשת וגם רצחת".

לאחר כמעט ארבעים שנות עויינות נזכרה עתה מזרח גרמניה כי יש יתרונות מסויימים בהפגנת פתיחות כלפי ישראל. זו אינה גרמניה האחרת, אלא גרמניה המאחרת והמקמצת. לעומת עשרות מליארדי הדולרים שהעניקו המערב גרמנים על היהודים והישראלים, מבקשים המזרח גרמנים – בעלי המשק המבוסס ביותר בגוש הסובייטי – להשליך ליהודים פירורים. המיליארדר אדגאר ברונפמן יודע לחשב איזה שבריר מהונו מהווה הסכום המוצע, מאה מיליוני דולרים שמוטב לוותר עליהם כליל.

ראוי שיאמר לשליטי מזרח גרמניה, כי לא־יוכלו לקנות לעצמם מחילה זולה כל כך באיחור רב כל כך, וכי עליהם להכיר באחריות מוסרית כלשהי לעבר הנאצי. עליהם לכפר על עויינות פעילה כלפי מדינת היהודים ועליהם לעשות מאמצים יותר גדולים משאר מדינות הגוש הקומוניסטי כדי לקשור קשרים עם ישראל. את הדברים האלה יש להבהיר גם לנשיא הקונגרס היהודי העולמי.

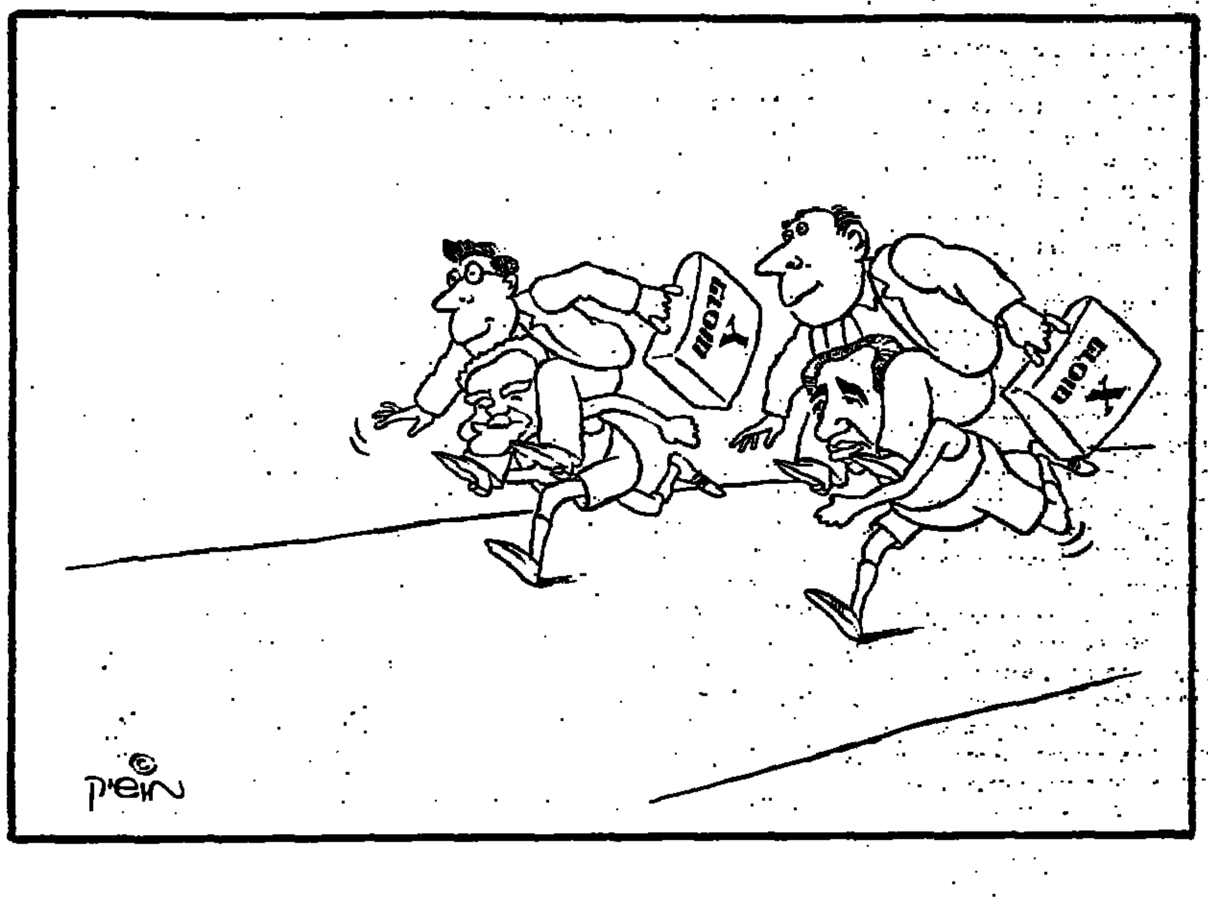

פאראנויה?! / יצחק בן־נר

"כור" מחצבתנו

כמעט אפשר לראות עכשיו מישהו נסתר מימין המחכך את כפותיו ופורץ בצחוק של הנאה: הכל היה כדאי כדי לעקור את מפלגות המרכז והשמאל הציוניות ממקור כוחן וכך לחסלן לגמרי

גם אם יביאו ההתפתחויות האחרונות להצלתו, בערבון־מוגבל, של "כור", ישאר כל מה שהתרחש סביב הקונצרן הגדול ומשבריו, בשבועות האחרונות, כבגד מראשה. למתבונן האיכפתי, ולא־כלכלן, הלא־מקצועי, שהסתכל במתרחש בחרדה גוברת, נראית התייחסותו של הרוב הארש, העיין או המעוניין, כמין המחשת סיוט מי של הרס עצמי סוטאלי: עומדים על היציע ומחכים לראות מי יגבר על מי במאבק, כבה למור הציבור הזה להתבונן במערכות חייו בעשור האחרון: מלחמות, משברים כלכליים, אינתיפאדה, מערכות חינוך ובריאות, בחירות. עוד תחרות־כוח, בריחוק, מגבול, ולא איכפתי. אבל צפצף רק כשאתה הוא הנפגע. אתה שוחרנפש לזעקה, הולך כל־עוד הרעה לא הגיעה אליך.

האשליה הזאת, כאילו הרעה לא הגיעה אליך, כאילו לא כולנו נופלים מהמסמה, גם היא חלק מן התפיסה של ישראל 1988 כזירת־מאבק בין שני כוחות ומגמות, שהמבצת מהם יכין לנו מצע לאמרי נוח ונעים – ולנו לא נותר אלא להמתין בשלווה. ובלבד שלא יפגעו במשכורתנו, ברמת חיינו, בנסיעותינו לחו"ל ובמקומנו השמור והמוגן־לכאורה שעל היציע.

המזויות התבונות שלוה ואשלייתית זו אפשר היה לגמה שיפול "כור". לא נורא. בעבר הרגיז בכוחו ובעוצמתו, כמין סתירה עצומה ונצולחת לתפיסת הכלכלה והשוק החופשיים (חופשיים מכל אידיאולוגיה. חופשיים מאחריות). עכשיו הוא מעורר, ביציעים, לגלוג, רחמים, שמחה לאיד. ומין ציפיה מסוכנת למהפך כלכלי סוטאלי, שבו – אחרי העלמות "כור" – תנאי השוק יחברו יחד לבשר לנו את בשורת גן העדן המשוחרר מכבלי הסוציאליזם המיושן.

ובכל שאתה קולט בחרדה את התגובות מסביב, אתה מגלה שיש המצפים ביותר. מכליון עיניים להתמוטטות הגדולה הזאת, שאחריה יבואו המהפך הגדול והישועה. שאולי יש כאלה שאפילו עשו מעשים או מנעו מעשים כדי לקדם את הנפילה. שאולי ה"באנקר'ס טראסט", שהורה לדרוש את כספו בחזרה, לא עשה זאת, בעיתוי המפתיע הזה ועם כל הפרסומים המכוונים והדווקא כאשר מתעוררת תקוות־אמת להתאוששות הקונצרן, רק מדאגה לכספו. שההשתלחות המרושעת על בני גאון, האיש שכל תקוות ההצלה של הקונצרן נתלו בו ובנחרצותו, יש בה יותר משמינית של רישעות מכוונת ויותר מחמישית של כוונה לפגוע ישירות במי שמסמל כרגע את אופציית השיקום של "כור".

צריך לחפש הגיון עיקבי בתהפוכות הכלכלה החברתית של ישראל מאז 1977 – ואז לגלות כי המפנע הגדול ביותר היה מה שהיווה תמיד מסד כלכלי ומקור עוצמה קבוע לתפיסה הסוציו־פוליטית של המערך־מפ"ם: משקי ההתיישבות העובדת, החקלאות, מפעלי חברת העובדים, ההסתדרות. מעבר לטענות ולביקורת (הצודקות, בחלקן) על ניהול כושל, משחקים מופקרים מדי בשוקי ההון, חוסר והירדות, התרחקות מערכי היסוד שלשם מימושם ושמירתם הוקמו מעוזי כוח כלכליים אלה, אינך יכול להימנע מתרדה פראנואידית שיש כמעט שיטה באנארכיה הפרועה שהביאה למפולת: הכלכלה החופשית של הליכוד, ארליך, הורביץ, ארידור, כהן־אורגד, שקודם כל יצרה אשליות שהכל אפשרי לטוב ואחר כך אילצה את המשק הסוציאליסטי להילחם על חייו בתחושה שהכל אפשרי לרע.

בשני המקרים נפרצו חומות המגן ההוהדות. אחר־כך, כמעט ברגע האחרון, באה התוכנית־הכלכלית של פרס (כן, של פרס), שעצרה את התהליך לפסק־זמן קצר והציבה בצומת את משה נסים, שר־אוצר סרבן, הממשיך בשחיקה באמצעים אחרים. הנפילה נמשכת. בגדול. כמעט אפשר לראות עכשיו מישהו נסתר, מימין, למעלה, המחכך את כפותיו ופורץ בצחוק של הנאה וסיפוק: הכל היה כדאי, כולל משבר המניות והאינפלאציה התלת־ספרתית הנוסקת והרס המשק והחברה וירידת אמינותו הכלכלית של הליכוד לאפס, כמעט הכל היה כדאי כדי לעקור את מפלגות המרכז והשמאל הציוניות ממקור כוחן ולשרן ובכך לחסלן לגמרי. כאילו הימין עשה שימוש משלו בתפיסה הטרוצקאית־בולשוויקית של מהפכה עולמית, להרוס הכל כדי לבנות מחדש עולם נכון וצודק יותר. פאראנויה? מישהו בימין הפוליטי שאב מן המצב יותר מדי יתרונות, לכאורה, משיהיה כל המתרחש סתמי, מקרי. תנבע משגעון רדיפה.

אז עכשיו מנסים האינטרסנטים, כנראה, את המחצית הראשונה של המגמה הזאת, את ההרס. אבל אם "כור" יפול, לא יצמח במהרה מבין חורבותיו משק חופשי וצודק. להורסי הכלכלה הסוציאליסטית אין מסד, אין כלים, אין תכנית ואין כשרון לעיצוב אלטרנטיבה כלכלית. יש להם שר אוצר שכוחו בסרבנותו ושהפופולאריות שלו נובעת מכך שהוא מאפשר לציבור הנהנתן והאדיש לשמור על רמת חייו ותפנוקיו במחיר של סגירת מפעלים, התמוטטות מושבים וקיבוצים, ואלפי פועלים המאבדים את מקומות עבודתם.

אם "כור" יפול, לא יתרסק רק המערך ואפילו לא מחצית העם הנוטה למרכז ולשמאל, במונחים כלליים. "כור" היה ועודנו לב המעשה היצרני בישראל – וכשם שהשפיע והעניק מכוחו, ובאורח מכריע, למשק ולחברה בישראל, בימיו הגדולים, כך בוודאי תגרום נפילתו לשרשרת תגובות שליליות, לתהליך דומינו מואץ, שאת התפתחויותיו אין לשער, ולרעידת־אדמה כלכלית, חברתית ופוליטית, במציאות הישראלית המסוקת שלנו, שספק אם יהיה מי שלא ייפגע ממנה אנושות. התהום הנפערת תאיים לבלוע גם את אלה שצופים בשלווה, באדישות או בשמחה־לאיד בהתפתחויות: גם את האינטרסנטים המפללים למפולת; גם את אוצר המדינה ואת ידעוני הכלכלה, המחזקים את ידי האוצר שלא לערוב לעתיד תובותיו ולעתידו של הקונצרן, כביטוי לעקרון השכר והעונש של השוק החופשי: גם את אלה המצפים, פילוסופית, למהפך בתפיסה הכלכלית של ישראל ויקבלו במקומו מהפך פוליטי המחזק את שליטתו של אגף ימני־לאומי־קיצוני־פונדמנטאלי. המאבק על קיומו של "כור", לפיכך, הוא מלחמה על העמדות המבוצרות האחרונות של הרעיון הציוני־סוציאלי־הומאני. אחרי זה מבול התהו.

בהשתלחות המרושעת על בני גאון יש יותר משמינית של רישעות מכוונת ויותר מחמישית של כוונה לפגוע במי שמסמל כרגע את אופציית השיקום של "כור".

מערב גרמניה / שלמה שפיר

מחווה של ידידות

על־אף הביקורת על מדיניות ישראל בנושא הפלשתינאי, מייחסים האיגודים הגרמניים חשיבות רבה לפגישות עם צמרת ההסתדרות; ביקור משלחת האיגודים הגרמניים הוא עדות לכך

בעצם, אין צורך לחזור על מה שרובנו יודעים. בעשרת חודשי האינתיפאדה גברה בקרב המפלגות הסוציאליסטיות והסוציאל־דמוקראטיות, ובקרב איגודים מקצועיים רבים באירופה, ולא רק שם, הביקורת על מדיניות ישראל בנושא הפלשתינאי. הביקורת מחריפה גם בחלקים נרחבים של תנועת העבודה הגרמנית – בקרב הצעירים שבה, רוב ההמשך וגם המבוגרים יותר – וזאת לאחר הסיוע המשמעותי, בתחום הפוליטי והחומרי, שהעניקה התנועה לישראל במסגרת המאמצים לגשור מחדש גשרים אחרי השואה.

חרף הלך־הרוח הביקורתי הזה נודעת חשיבות מרובה לשמירת שיתוף־הפעולה המסורתי בין ההנהגות המפלגות והאיגודים המקצועיים בשתי הארצות, שיתוף־פעולה שנקשר בתקופה טובה יותר. טוב שמשלחת של ברית האיגודים המערב־גרמניים, בראשותו של נשיאם ארנסט ברייט, שהוא גם ידיד הקונפדראציה של האיגודים המקצועיים המערב־אירופיים, מגיעה לארץ בימים אלה לחילופי־דעות עם צמרת ההסתדרות, במסגרת ההסכם היהודי כדבר פגישות שנתיות קבועות. החשיבות המרובה שראשי האיגודים הגרמניים מייחסים לפגישות אלה מומחשת בכך, שבעצם הימים האלה מנהלים האיגודים פעולת־מחאה רחבה נגד הצעות הממשלה לשנות את תוקפת ועדי העובדים, הצעות העלולות להחליש את השפעת האיגודים ולחזק את מעמד המעסיקים שמחוץ להם: אף־על־פי־כן לא נדחה הביקור.

בעוד שלושה שבועות מתכוונים האיגודים לקיים אירוע משותף עם ההסתדרות בדאכאו ובמינכן, לציון יובל לליל הפרעות הזכור לשמצה, ההתפרצות הכלל־ארצית האלימה ביותר בגרמניה של אז, שבישרה את קץ היהודים בתחום שלטונו המתרחב של אדולף היטלר: החידוש הפעם הוא בכך, שלראשונה תשתתף באירוע גרמני־יהודי כזה – שהוזמנו אליו נציגי איגודים מאירופה המערבית והמזרחית כאחד – גם ברית האיגודים המקצועיים במזרח־גרמניה הקומוניסטית. להשתתפותם נודעת חשיבות רבה עוד יותר נוכח גילויי האנטישמיות החדשים ונוכח נסיונות אקדמיים מסויימים להצניע את ייחוד השואה היהודית באירופה.

לביקור משלחת האיגודים הגרמניים, שהוא מחווה של רצון טוב, אין קשר לבחירות הקרובות לכנסת. מן הראוי שבליכות הסתף ביחסים בדרגים הגבוהים יותר תתפוס מקום חשוב בדיונים. הסיכויים לכך יהיו בלי ספק גדולים יותר, אם יצליח המערך, אחרי הבחירות, לכונן ממשלה, שתיאלץ להזדיין את תהליך השלום ותנסה, בדרך קונסטרוקטיבית כזאת, גם לסיים את ההתקוממות בשטחים. לעומת זאת יש מקום לחשש, שנצחון "המחנה הלאומי" ומימוש מדיניותו רק יעכירו עוד יותר את האווירה ביחסים הבין־איגודיים, גם אם הנהגת ההסתדרות לא תהיה אחראית לכך.

ארנסט ברייט, נשיא ברית האיגודים המערב־גרמניים.

בזווית חדה / חגי אשד

אולמרט ושריד חברים

המישור שבו נפגשים אנשי ר"צ ו"התחיה" הוא מישור התעמולה המילולית. האסכולה של "העבודה", לעומת זאת, אינה אסכולה של פולמוס ועשיית רושם

אהוד אולמרט ויוסי שריד – תאומי־חמד, שובבים עליזים. מי זוכר את תחילת הימים של שיתוף הפעולה הפארלמנטרי והספורטיבי בין אולמרט ושריד? אלה היו ימים. הם שיגעו את כולנו. הוקסמנו מהם. ימים עליזים. ימים חושפניים. מי היה מאמין שהם יצליחו כל־כך בשיתוף הפעולה, בהדלפות, בהפעלת העתונות ובטריקים שונים ומשונים. מי היה מאמין שהם יצליחו בכל התחבולות המשותפות שלהם ויכבשו את דעת־הקהל מאז ועד היום. איך זה יכול להיות? עובדה. אולי גם הם עצמם שכחו את ההבדל בין הבריחה לבין המציאות. נראה שהמשותף בין שני היריבים הקוטביים האלה, מימין ומשמאל, רב מן המפריד. שיתוף של אופי וסגנון. ואולי לא רק זה?

יוסי שריד הוא אפיפיור של חרמות. מה שמותר ליוסי שריד אסור למדינת ישראל ולמפלגת העבודה. את מי מותר להחרים ואת מי אסור קובע יוסי שריד לעצמו, מנקודת־ראות מפלגתית צרה. מדוע מותר ליוסי שריד להתחבר עם גאולה כהן ועם "כל הפאשיסטים שלה" לצורך הופעות משותפות, תמרונים משותפים ותכסיסים משותפים, ולמפלגת העבודה אסור? מה שמותר מנקודת־הראות של טובת המפלגה, על אחת כמה וכמה צריך להיות מותר מנקודת־הראות של טובת המדינה. עצם ההידברות החברתית בין ר"צ ל"תחיה" נוטל את טעם החרם ואת ההצדקה להתרמות אלה או אלה גם בזירה הממלכתית.

אסור להשלים עם נורמה, שעל־פיה טובת המפלגה קודמת לטובת המדינה. מה שמותר לר"צ צריך להיות מותר, על אחת כמה וכמה, למערך כולו. הדברים אמורים בעיקר בשאלת ההידברות עם הדתיים, על גוניהם השונים, גם עם יריבים פנימיים שונים, שאולי יהיה צורך לשתף איתם פעולה בעתיד במשא־ומתן הקואליציוני ואף במאמצים להרכבת ממשלה, אחרי הבחירות ואף לפניהן.

מי שרוצה להידבר ולשאת ולתת בעתיד (או מי שרואה בכך לפחות אפשרות), צריך להכשיר את האווירה לקראת ההידברות כבר בהווה. לא להחרים. להיות פתוח. לפתוח ערוצי התקשרות. יוסי שריד עושה זאת לטובת עצמו ולטובת מפלגתו, אך כאשר מפלגת העבודה עושה זאת לטובת מדינת ישראל, הוא מוקיע – כמין סטיה מערכים ומנורמות משותפות, כביכול, לשתי המפלגות – את עצם ההידברות עם הדתיים ואת סיכויי הצלחתה. כך יוסי שריד, ובעקבותיו חברים חדשים בקרב ר"צ ותומכיה.

הם שוכחים שיש סיכוי להשפיע על הלכי־הרוח בקרב הציבור הדתי, בקרב "אגודת ישראל" ותומכיה בעבר, שעיפשה נפשם להדגים. מגדיל לעשות ח"כ דדי צוקר, התמהוני־הנבון, שמקלקל לחבריו בר"צ את השורה ומזהיר את חברי מפלגת העבודה מפני דקירות הסיכה הסכין שהוא יודע לנעוץ בהם, כיצחק רבין וכיתר חבריו. דדי צוקר הוא לא יוסי שריד, למרות הדמיון בקלסתר פניהם. כשאתה רואה ושומע אותו, אתה נזכר שצריך להזהר מידידים ולא רק מיריבים.

אסור להתייאש מהציבור הדתי המתון. יש כאלה. צריך להידבר איתם. בכבוד. צריך גם להנמיך את החומות המפרידות בין העבודה לבין המחנה הגדול והמכובד ש[...] הדתיים של ש"ס אינם הדתיים של אגודה [...] תמול־שלשום, וגם כאלה אסור להתייא[ש] איתם בכבוד. להבין את רגישויותיהם. הם [...] ונעלבים ממעשים ודיבורים "המתנשאים־האשכנזים־החילוניים", [...] העבודה. עלינו לבדוק את עצמנו אם א[...] לצמצם את המרחק של כנגון ובנאליו[...] לבינם. הם מדברים בלשון של "ישראל" צריך להתייחס בכבוד להישג העיקרי [...] טשטוש ההבדלים בקרב מצביעי ש[...] אשכנזים לספרדים. הם הצליחו בדבר הע[...] שותפים בתוכם פנימה לא רק לדעות ול[...] אלא גם ללבוש ולאורח־חיים. הם עם [...] הישג אדיר בשבילם. ואולי גם בשבילנ[ו] ללמוד מהם איך להיות לעם אחד. לא לה[...] לא לחשוב שהאחדות הפנימית הזאת הי[א] של פיגור ונסיגה לאחור, אלא להיפך. הד[...] פרץ מתלבש, מתנהג, מדבר וחוש[ב] [כ]ראש־ישיבה ליטאי. הישג חינוכי אדיר ב[...] בזמן הקצר שבו הוא הושג. צריך ללמוד מ[...] רק ללמד אותם. בעיקר בתחום החינוכי איך להיות לעם אחד במשך דור אחד.

התבשרנו עכשיו על הקמת בי[ת] לדיפלומאטים. הוא הוקם באיחור רב. אין [...] מתקדמת במערב ובמזרח שאין לה בתי[...] מסודרים, שבהם דנים במערכות האסט[...] והמדיניות השונות בהשתלבותן. הכל בדרך [...] ביותר ומכה. רק לנו אין. לנו מספיקים [...] אד־הוק. זו טעות, כמובן. את התבונה ו[...] ואת ההשתלבות בין מרכיביה השונים [...] לבנות ולטפח ברציפות, במשך עשרות [...] הזירה המכרעת שישראל, הפרגמאטית [...] המידה, לא פעלה בתוכה. זוהי הזירה הנ[...] זירת שילוב המערכות. שבה צריכות ל[...] ההחלטות ושצריכה לפעול כל הזמן. הדב[...] קבלת ההחלטות.

ישראל התפתחה כמדינה פרג[...] פראקטיציסטית, שבה נדרשים לפתרונות [...] שבו כבר אין אפשרות לדחות את קבלת ה[...] מדינה צריכה להיות מופעלת בחשיבה ו[...] ובהשפעת־גומלין ביניהם, כל הזמן. ישרא[ל] מצד אחד הקטורינרית ו"אידיאולוגית". [...] סגירת החשיבה, ובהצד האחר היא כדל[...] הזמן מאידיאולוגיה לפאקטיקה ולביצוע בקפיצה אחת. כך היא מחסירה את [...] והביקורת והחשיבה האינטגרטיבית.

כך גם יוצא, שמפלגה כמו ר"צ היא כפי "קיבצרים". כ"קיבצר" היא אמנם דבו[...] מאד. אבל ר"צ לא מודעת להבדל המה[...] "קיבצר" לבין שחקן שחמט ממש. והר[...] לשחק, לא רק לעקוב אחרי השחקנים [...] לפקח על מהלכיהם. וצריך להיות מודע [...] הבעיה – חוסר המודעות, חוסר ההבנה כי "קיבצר" לבין להיות שחקן.

גם עו"ד אולמרט שוכח שהוא עורך־דין [...] השיבה שלו היא של עורך־דין ולא של [...] שצריך לבחון את המציאות לפי האפ[...] הסמונות בה. הוא שוכח גם שהוא שותף [...] המזימות השטני, פרי דמיונו ההזויזותיו [...] שמעון פרס מוכר את נשמתו לשטן ומס[...] "אש"ף על מדינת ישראל. מסכן [...] לאולמרט ולדמיונותיו.

זה המישור שבו נפגשים אנשי ר"צ ו[...] מישור של תעמולה מילולית, המנותקת [...] התוצאות המעשיות. האסכולה של [...] העבודה, לעומת זאת, היא לא של פולמ[וס] של עשיית־רושם.

לא במקרה יוסי שריד ואהוד אולמ[רט] חברים כל־כך טובים. לא במקרה הם [...] לשתף פעולה ולהתאים האחד לאחר כמ[...] לקוייה.

מיניראיון / ד"ר הרברט רוזנקרנץ

כרטיס כניסה למערב

ד"ר הרברט רוזנקרנץ, היסטוריון מ"יד ושם", על האפשרות שמזרח גרמניה תשלם פיצויים לקרבנות הנאצים

– האם השינוי אומר שמזרח גרמניה מכירה בחלקה בשואה?

"המזרח גרמנים טענו החל משנת 45' שאין להם שום קשר עם העבר והם עשו הכל כדי להפנות עורף לעבר. זה התבטא בכך שהם פיטרו את כל השופטים ואת המורים כבר בשנת 45'. למעשה הם שמרו על אנשי הצבא ועל העתונאים כי הם היו התועמלנים הטובים ביותר במנגנון המפלגה. מצד אחד הם ניקו את האווירה שלהם ומצד שני הם המשיכו במיליטאנטיות קומוניסטית והיו אף יותר קיצוניים מברה"מ".

– האם אתה מבחין בריכוך כלשהו בעמדתם המסורתית?

"הורגש שינוי ביחס ליהודים עוד לפני הפרסטרויקה. דוגמה לכך היא שחזור בית הקברות היהודי במזרח ברלין. מנהיג מזרח גרמניה, אריך הוניקר, עמד על כך שהשחזור ייעשה לפי האופי הקשה וזאת כדי שיהיה בוכן על [...] הזבנים".

– בכל זאת, האם השילומים מעיד[ים על] שינוי ביחסה?

"אני חושב שהמזרח גרמנים לא רוצים בפרסטרויקה, והיא שהביאה לכך שהם [...] להודות בפשעי העבר".

– מה היה חלקה של מזרח גרמניה בהש[...]?

"אי־אפשר לדעת בדיוק. המרכז הפרוש[...] שהיה חוט השדרה של הנאציזם, ההקיי[...] מקום במזרח גרמניה, הריכוז הפרוטסטנטי [...] את היטלר נשאר במזרח גרמניה גם [...] השואה".

– האם אפשר לראות בשינוי ביטוי [...] לעולם המערבי?

"מערב גרמניה ראתה בחוק הפיצויים כרטיס כניסה לעולם המערבי. אני מאמין [ש]מזרח גרמניה רוצה לאמץ את אותה גישה".

– אתה מופתע מקבלת הפנים שהביע[ה] [...] ברונפמן?

"ברונפמן הוא יהודי של נתים גדולים, שבזה רואים בו – ולא בקיסינגר או במ[...] הנציג הבכיר של יהודי העולם".

דניאל בדין

תחבורה / אריה ארד

יסבירו לצמיגים

משרד התחבורה גילה כי קיים מחסור בצמיגים חדשים. הפתרון לבעיה – מבצע הסברה להדגשת חשיבות תקינות הצמיגים ברכב

לא באתי למסיבת העתונאים שכינס שלשום עתניאל שנלר, ראש מינהל הבטיחות במשרד התחבורה. ציפיתי, ומן ההודעה ששלחו לי אחר כך ממשרד יחסי הציבור של המינהל התברר שצפיתי נכון, כי בפי שנלר אין בשורה של ממש. ובכל זאת מצאתי בהודעה משהו מעניין.

"שנלר גילה", נאמר בהודעה, "כי ב[...] בדיקה ראשונית שערכו באחרונה אנשי הנ[...] נתגלה בשוק מחסור בצמיגים חדשים [...] הנובע ככל הנראה מהשביתה המתמשכת ב[...] 'אליאנס'. היקף יבוא הצמיגים לישראל". בה[...] ההודעה, "אינו מדביק את הביקוש וביותר [...] ניכר מתאונות הדרכים בחוקי נגרמות מבלא[י] צמיגים, יש לראות תופעה זו בדאגה רבה".

עכשיו יכול הקורא לשאול את עצ[מו] [מה] עושים מינהל הבטיחות, משרד התח[בורה] והממשלה נוכח מצב מדאיג זה. "בעקבות [...] אלה החלט המינהל להקדים את מערכת הה[...] של מבצע החורף להדגשת חשיבות ת[קינות] הצמיגים ברכב", משיבה ההודעה.

למי הם יסבירו זאת, בשעה שיש מחסור [...] חיוני זה? האם יסבירו לצמיגים, שאסור להישחק?

אינדונזיה / "אקונומיסט" ל"דבר"

כלכלת גנרלים

הקצינים האינדונזים שולטים בעסקים האזרחיים מאז 1965. למשרד ההגנה, למשל, יש חברה אם ששווי עסקיה נאמד ב־250 מיליון דולר בשנה

הגנרלים מאבדים את אחיזתם בעסקים באינדונזיה. נעשו שינויים בעסקים של הכוחות המזויינים, הוטל פיקוח על רשת החברות שלהם ואת העיסוקים המרוכזים של קציני־בגמלאות הופכים עכשיו למשרות אמיתיות בפיקוחם של מנהלים אזרחים.

החברה האינדונזית הגדולה ביותר היא "פרטאמינה", מונופול הנפט שנוהל תמיד בידי אנשי צבא והכה בימיהם לשם מחפיר. באוגוסט מינה הנשיא סוהארטו אזרח כמנהל החברה. זכיונות העץ הרווחיים של הצבא מסתיימים עכשיו, לשמחת ליבם של שומרי הסביבה. לאנשי הצבא אין עוד יד חופשית אפילו בתוכנית הרכש שלהם: החברה האווירית הממלכתית "איפט"ך ויחידות ציוד אחרות מחליטות עכשיו בעצמן מה עליהן לייצר.

קציני הצבא של אינדונזיה שלטו בעניינים האזרחיים מיום שסוהארטו תפס את השלטון לאחר ההפיכה הקומוניסטית הכושלת ב־1965. הם מכנים זאת "המשימה הכפולה", והתפקיד שהם ממלאים בעסקים הוא אחד ההיבטים המרוים בעסקים אלה. הצבא, הצי וחיל־האוויר – לכל אחד מהם יש בסיס עסקי. למשרד ההגנה יש חברה־אם משלו, אשר עסקי הסחר שלה כוללים פלדה, הנדסה וייעוץ, ושוויים 250 מיליון דולר בשנה. כל חברה הרוצה לעשות עסקים עם משרד ההגנה חייבת לכלול קצין בדימוס בחבר המנהלים שלה.

חברות צבאיות נהגו עד כה לקחת לעצמן נתח מכל החוזים הממשלתיים המובחרים. הן גם מנהלות עסקים רגישים מבחינה פוליטית. לפני שהותר הסחר הישיר עם סין ב־1985, חלשו החברות הצבאיות על כל המסחר עם אותה מדינה, ובאותה שעה המשיכו להאשים את הסינים על תמיכתם בהפיכה הכושלת של 1965. יצרנית הקפה, המושבה הפורטוגאלית לשעבר של מזרח טימור, בשאריה איזור סגור מאז פלש צבא אינדונזיה לתוכה ב־1974 ואנשי הצבא מפקחים על כל הסחר שלה.

אפילו לפני הקמת הצבא האינדונזי היו מנהיגי הגרילה, מובילי מאבק השחרור מהולנד, עובדים עם סוחרים סינים כדי לגבור על המסגרים ולצייד את אנשיהם בכל דבר, החל ברובים וגמור בסיגריות־עשב. לאחר קבלת העצמאות השתלטה הממשלה הנדרשה על רוב הסחר ההולנדי, והאינדונזים היחידים שהיה להם ניסיון מספיק לנהלו היו אנשי הצבא. "בולוג", הזרוע הלוגיסטית של הצבא, טיפל במצרכים אסטרטגיים כגון אורז וסוכר. הצבא הקים את חברת "פרטאמינה" כדי לנהל את שדות הנפט שנלקחו מ"של".

התשלובת הצבאית־תעשייתית היתה מקור חשוב לפטרונות. כאשר פיקד גנראל סוהארטו על דיוויזיה במרכז יאווה, הוא בנה, כך אומרים, קשרים הדוקים עם אנשי עסקים סינים והוא ממשיך במגע איתם גם בשנות נשיאותו.

המשטר דואג לפנסיות גם ליריבים פוטנציאליים – זו אחת הסיבות לכך שהנשיא סוהארטו לא נתקל בנסיון רציני להדיחו מן השלטון. יש קצינים שצברו רכוש רב, אבל רוב עמיתיהם אינם מתלוננים במיוחד. אחד הזרים המנהל עסקים עם משרד ההגנה אומר כי פחות מ־20 אחוז מן הרווחים נלקחים כגמול מנהלים, ולדעתו זו תוספת־יתר צנועה במדינה שבה תשלומי שוחד הם דבר מקובל. רוב הרווחים הולכים לאלמנות, לגמלאים ולתמיכה בתקציב צבאי, המכסה, לפי הנאמר, רק מחצית מצורכי הצבא. עם פיקוח ציבורי על כספי הציבור, כלל לא ברור כיצד מתמלא פער זה.

מידע

כסף

סכום הכסף שאספו ארגונים יהודיים שונים בארה"ב בשנה שעברה – 2,500,000,000 דולר.

סכום הכסף שהוציאה ישראל בגדה המערבית וברצועה מאז דצמבר האחרון – 300,000,000 דולר.

هكذا من الاصل

אנשים • אנשים • אנשים • אנשים

אשרה אישית

יו"ר המחלקה לבטיחות וחבר הוועדה המרכזת של ההסתדרות שאול בן שמחון (בתמונה) יוצא היום לסין העממית, כדי לייצג את ההסתדרות בכנס בינלאומי לבטיחות ואיכות חיים בתעשיה העומד להיפתח שם. עד אתמול לא ידע בן שמחון אם יינתן לו להגיע לכנס מאחר שבניגוד לשני הישראלים האחרים שהוזמנו, הוא התעקש להיכנס לסין באמצעות אשרה אישית ולא קבוצתית. השניים האחרים הם שלמה אמיר ממשרד העבודה העומד בראש הוועדה לחקר בריאות העובד והמהנדס חיים יחיאל מ"כור", שכבר יצאו לסין באשרה קבוצתית. בן שמחון עשוי להיפגש בסין עם אנשי ממשל ונציגי האיגודים המקצועיים ואף להזמין משלחת של האיגודים במדינה זו לביקור בארץ.

חיים ביאור

בכוחות משותפים

היום תתקיים בגלריה הוראס ריכטר ביפו פתיחת התערוכה, שהכנסותיה יוקדשו למימון פעולות הוועד למלחמה באיידס, בחסות אשת השגריר ההולנדי בישראל, קרולינה ואן דריין ריכליך. למעלה ממאה ועשרים אמנים תרמו מיצירותיהם, ביניהם: קדישמן, ליפשיץ, תומרקין, סטמצקי וקופפרמן. בהעדר מימון ממשלתי ועל רקע העדר פעולות הסברה לציבור הרחב ולקבוצות הסיכון, התעורר הצורך בגיוס משאבים כדי להערך לקראת השנים הבאות. הוועד למלחמה באיידס ממומן מכספי תרומות – כולן פטורות ממס.

מחקר דו לאומי

הבנק הלאומי של אוסטריה יממן פרוייקט מחקר משותף לישראל ולאוסטריה בנושא הפריון בעבודה, שיקוף מפעלים בתחומי האנרגיה, העץ ועוד. סכום נוסף יקציב הבנק האוסטרי לביצוע מחקר השוואתי לשתי המדינות על מערכת ההכשרה המקצועית למורים. ההקצבה לביצוע שני המחקרים תגיע ליותר מ־70 אלף דולאר ואת הפרטים הקשורים לתחילת העבודה יסכמו הסוציולוגים של המכון למחקר כלכלי וחברתי בהסתדרות, יהושע הנרלם ודוני בריצורי, שיצאו לשם כך לווינה.

חיים ביאור

חוג בית הוא עניין של שגרה בימים אלה, אך "חוג אוהלי" הוא בכל זאת משהו שונה. סגן ראש הממשלה ושר החינוך והתרבות יצחק נבון בא אתמול לאוהלו של השייח' סאלמן אל עוקבי ראש השבט אל עוקבי בנגב. השייח' בן ה־72 תלה בפתח אוהלו את דגלי המדינה ושלטי "אמנה" והזמין את כל נכבדי ומשכילי היישוב לקבל את נבון הנהנה מפופולריות רבה מאוד בקרב הבדואים. השייח' קרא לבדווים להצביע למערך.

צילום: עודד מילשטיין/ישראל סאן בע"מ

עין תחת עין

מעצבת האופנה ענת חפץ היא האחראית למראה של ענת דולב בתשדירי הבחירות. המוטו של שתיהן – לא להראות לבושה מדי אך מאידך, להראות שהוקדשה תשומת לב למה שנלבש. אחת לשבוע מגיעה ענת דולב לסטודיו של חפץ ברמת השרון ומרעננת את המלתחה.

מקרב לב

שלישיית "הגשש החיוור" התנדבה להופיע למען בתי־החולים בארץ, כדי לסייע להם ברכישת מיכשור רפואי. האמרגן אברהם דשא (פשנל), שהודיע על־כך הוסיף, כי בעצמם יכסו את כל ההוצאות הכרוכות בהופעות. הכרטיסים יימכרו רק על־ידי אגודות ידידי בתי־החולים במחירים גבוהים יותר. נציגי בתי־החולים, פרופ' אשר פורת מנהל "מאיר", ד"ר יאנוש מנדלבאום, מנהל חדר המיון ב"איכילוב", ופרופ' שאול יציב ממחלקת הילדים ב"הדסה" ירושלים, הביעו את תודתם העמוקה.

אינשאללה

שר הכלכלה והתקשורת גד יעקבי סייר אתמול בכפר קאסם ונפגש עם תושבי המקום. לדברי השר, באחד בינואר 1989 תופעל במקום מרכזיה ספרתית חדשה ובה 1200 קווים למנויים חדשים. במהלך החודשים הקרובים יאושרו כל 1000 הבקשות לטלפונים בכפר קאסם.

צלום יפאא/ישראל פיכמנסקי

בקרוב אצלנו

במושב האחרון של הוועד הפועל של פדרציית המוסיקאים הבינלאומית שהתקיים בימים אלה בוורשה, הוחלט פה אחד לקיים את המושב הבא של הנהלת הארגון בתל־אביב באפריל 1989. מזכ"ל איגוד המוסיקאים הישראלי המאוגד בהסתדרות הכללית, המלחין אריה לבנון, שמסר על־כך הינו חבר האקזקוטיבה של הפדרציה הבינלאומית של המוסיקאים. באיגוד הישראלי מאוגדים כ־1200 מוסיקאים.

המיליונר האמריקני אירווינג שניידר (במרכז) תרם לקופת־חולים 50 מיליון דולאר להקמת בית־חולים ארצי מיוחד לטיפול בילדים. בתמונה: עם פרופ' ארנסטו לובין (מימין), המנהל החדש של בית־חולים בילינסון, ועם מנכ"ל קופ"ח נחום פסה, שנראה מרוצה במיוחד.

צילום: ישראל סאן

מכתבים • מכתבים • מכתבים • מכתבים

לא בידי יפי נפש

הנני מבקש לומר מהרהורי ליבי (מתוך המוח, כי שותפים רבים לי) על רקע מאמרו של יהושע ויין.

מלחמות בכלל וממושכות בפרט – מעצם מהותן, הופכות בני־אדם למפלצות ויהיו המלחמות צודקות בכל שיהיו. מאבקים על הגשמת מטרות מוסריות וצודקות – סופן כי ייכשלו אם לא יישענו על הכוח הדרוש להגשמתן.

אלפיים שנות גלות – הם היסטוריה של רצף שפיכת דם יהודי שבשיאה – שואה שכמותה לא ידעו קורות אנוש עלי אדמות ואשר הוליכה להקמת מדינת יהודים.

האינתיפאדה לוחמת בנו באמצעים שברשותה לשעה זו וזאת כדי להרוג בנו רבים ככל האפשר, לחבל ברכושנו ולהשחיתו. לוחמיה הם בעלי מוטיבציה גבוהה ונכונות להקרבה וסבל. הם חסרי מעצורים מוסריים ומקדשים כל אמצעי ללא אבחנה.

עלינו לשכלל את אמצעי הלחימה באינתיפאדה – עד לשבירתה. אך כל בכך לחתור לפתרון מדיני מתוך ראייה מפוכחת של תהליך הסכנה הדמוגרפית, המאיימת על קיומה של מדינת ישראל כמדינה יהודית.

השחיטות הבין־ערביות (עיראק־איראן, לבנון ורציחת אחים בשטחים), יכולות לתת לנו מושג על ה"הומניות" שהפלשתינאים היו נוקטים כלפינו אילו יכלו לנו. לרובנו אין אשליות בדבר.

בוודאי, שיש בתוכנו סדיסטים ושפלי־נפש הנותנים פורקן ליצריהם האפלים והאכזריים בהתנהגותם ביחס לאסירים ועצורים – תופעה שיש לעקרה עם השורש.

מאידך, בלתי־אפשרי לצייד חייל בתדריך איך עליו לפעול כאשר חייו בסכנה להערכתו, בין שהיא אמיתית או מדומה. רק תחושתו הסובייקטיבית של הנקלע לסכנה, מכתיבה לו את תגובתו – ולא מתכונות שחוברו על־ידי רחוקים ממפגש חזיתי עם אימת האינתיפאדה.

לא בידי יפי נפש כנים ואמיתיים ליטול האחריות על הלוחמה באינתיפאדה ולו רק כדי שאצילירותה וכל יתר בעלי סגולות נעלות – שחברתנו זקוקה להם – יישמרו בתוכנו ולא ייפגעו.

דוד עגבי
קרית אונו

אולי להגיש זר פרחים?

אומרים שיש מצפון בעולם שלנו. הצטיידתי בהרבה נרות ויצאתי לחפש אחריו. לא מצאתי זכר למצפון. היכן הוא אותו מצפון כאשר ספרד נלחמת נגד האינתיפאדה בכבל הבסקים; כשעיראק מנהלת מלחמת הרמה נגד הכורדים שבארצה בכל אמצעי הלוחמה כולל נשק כימי, קוטלת בהם באלפים, הורסת את כפריהם ומגלה את תושביהם; כשהודו נלחמת נגד האינתיפאדה של הסיקים. כשמצפן העולם מתעורר רק כשישנה האפשרות לגנות את עם ישראל ואת מדינת ישראל. או מופיעים יפי־הנפש.

בעצם מה קורה במדינת ישראל? מצד אחד, כמיליון ערבים הנתונים תחת שלטון ישראל. לאומה הערבית הגדולה, המונה כמאה מיליון נפש, יש 21 מדינות עצמאיות. נשאר רק קומץ של כמיליון ערבים החיים בישראל ונהנים מכל טוב, משלווה ונחת וממצב חומרי שאף פעם אף לא חלמו עליו. למיליון ערבים זה לא חסר שום דבר פרט... למלך. המטרה המוצהרת של ערבים אלה היא: השמדת מדינת ישראל. ואמצעיהם: כל האמצעים כשרים. מהצד השני עומד העם היהודי המשולל מולדת ושבע הרג, שוד וגלות. המכרח: למצוא פינת מקלט בארץ אבותיו ויחסים ידידותיים עם השכנים הערבים. האמצעים: התגוננות בעזרת אלות וכדורי גומי נגד המתפרעים הרצחנים. לא בנשק כימי ורק לעיתים רחוקות שימוש באש היה כשסכנת מוות מרחפת על ראשו של החייל היהודי. מובן, לעיתים נפגע גם ערבי מבוגר או צעיר תמים מכל פשע, במהלך פעולות ההתגוננות. מזה אין

מנוס. פתגם רוסי אומר: כשחותכים עצים עפים שבבים.

נגד "כבשת הרש" זו רגשו גויים ויגעשו אמות הסיפים. כאן התעורר מצפונן של אומות העולם. ללא בושה וללא כל מעצור הצביעו 14 חברי מועצת הביטחון לגנות את ישראל על פעולות ההגנה שלה נגד מרצחים. ואני שואל את יפי־נפש אלה: איך על החייל הישראלי להגיב מול מטר אבנים, קופסות צואה, גרזנים ועוד ועוד הניחתים על ראשו מידי המתפרעים? אולי להגיש זר פרחים?

דוד רוזנבר
חיפה

החנינה למשה שחר

נתן רועי שפירסם בעיתונכם (4.10.88) כאילו שר המשפטים "השיג" חנינה לעבריין המורשע משה שחר, חטא לאמת כשכתב שאת תגובתי לא קיבל. שר המשפטים לא היה מעורב ב"השגת" חנינה למר שחר, ביתן שהנושא טופל על־ידי ועדת החנינות לשנת הארבעים ומבחינתו אין שום משמעות לקשריו המפלגתיים של שחר. עוד באותו יום שלחתי למערכת "דבר" בירושלים ובתל־אביב בפקסימיליה ובדואר תגובתי לעניין הידיעה והיא לא פורסמה שלא ב־5.10 ולא ב־6.10. במקום זאת, ביום 7.10, הבליע נ. רועי את תגובתי בידיעה תחת כותרת כאילו "חוקרים תוקפים את שריד וועדת החנינות בפרשת העבריין שחר", מבלי להתייחס לעובדה שהמידע הרלוונטי לא הובא לידיעת ועדת החנינות על־ידי המשטרה "התוקפת".

ניכר הדבר כי נ. רועי התאמץ בשטח כדי למצוא מישהו "שיתקוף" את שר המשפטים בעניין החנינה ויצור לו כותרת, במקום התנצלות. לכן, ביום 9.10.88 עירב גם את היועץ המשפטי לממשלה ואת מר מרזין זקיק, סגן פרקליט המדינה – כאשר לאלה אין כל נגיעה או מחוייבות לדווח למחלקת החנינות על כל נושא המטופל על ידם.

אילו היה נ. רועי מנסה להקשיב לתשובה שנתתי היה יודע שנוהל מסודר של טיפול בבקשת חנינה נוגע לגורמים מסויימים העוסקים בנושאי החנינות, היועץ המשפטי או [illegible]

לעצם העניין אדגיש שוב, כי אילו היתה המשטרה מביאה לידיעת הוועדה במועד על פי הנוהל שהוצא בינואר 1988, שישנם חשודות נוספים לגבי מר שחר ומתנהלת חקירה לגבי פרשיות נוספות בעניינו – היתה הוועדה לוקחת זאת בחשבון שיקוליה בעת קביעת המלצתה.

אתי אשר
דוברת המשרד

מעמדו של הג'ימלאי

התמורות שחלו בתקופתנו בחברה הישראלית מעוררות את השאלה מה מעמדנו אנו הג'ימלאים בהסתדרות, במדינה, במפלגה ובחברה בכלל. האם אנחנו רק בבחינת "הסנה הבוער שעדיין לא אוכל", האם אנו רק לתפקיד של שומר הגחלת שעדיין לוחשת ותו לא, או עלינו לא לרשת, להמשיך ולהוות גורם פעיל בהתמודדותינו בעיות תקופתנו.

במציאות של שבירת לוחות הברית, במציאות שקיימים בה תהליכים המאיימים על כל התשתית הערכית שיצרה תנועת העבודה, אנו עדים בה להתפתחות של דינמיקה היסטורית רבת סכנים שהיא אחד הגורמים לשינויים בחשיבתו של האדם ולשינויים בהשקפת עולמו. האדם דומה לעיתים ללוח שחור, שהמציאות והתנאים שבהם הוא נתון, מכתיבים על הלוח השחור ששמו אדם, השקפת חיים למיניהן. כלומר, ההוויה היא האבא של התודעה ולכן השקפתנו אנו ש"דור לדור יביע אומר", כלומר, שקיבת הנצחה מתמורת של ערכים, בהכרח מתנגשת עם ההשקפה של "דור דור ודורשיו".

מצטט אני את שירו של חבר קיבוץ שכתב:

אבא ואמא שלום
הולך אני מכאן והולך לתמיד
מכאן אוילך לבדי ארגע לעתיד
הורי היקרים, נסו נא להזכר
גם אתם הייתם צעירים
גם אתם עזבתם ומרדתם בהורים.

כך גם אנו, דור הג'ימלאים, ניפצנו מיתוסים כוזבים, קראנו למרד נגד מושגים ודעות שאבד עליהם כלח. נאחזנו במהפכה הציונית הרוויה בתודעה של גאולה אקטיבית וגם אישית, במקום הגאולה הפסיבית, בוא המשיח או המהפכה הסוציאלית העולמית. התייצבנו לימינו של עולם חופש הדעה וחופש המצפון, עם חיים חילוניים ועם ניפוץ כבלי המסורת. וכעת אנו, דור הג'ימלאים הראשון שמאחוריו העשייה רבת העוצמה שחוללה מיפנה בהיסטוריה של עמנו, עומדים מחוסרי אונים לפני השאלה לאן?

התשובה: להמשיך במאבק על ערכי הדור, כי אין תחליף להם והם הערכים המחייבים והשיבה האוודהיים התואמים את אפשרויות קיומה וקידמה של מדינתנו. ערכים התואמים את מגילת זכויות האדם הבינלאומית, ערכי עבודה ויצירה שיחזרו אותנו מכל תלות חיצונית. זה המסר של דורנו ועלינו להמשיך להיאבק עליו ולהיאחז בו. אנו נקראים לדגל הערכות המחשבתית והמעשית כדי לעמוד בפרץ.

דור הג'ימלאים מבחינת הפוטנציאל האנושי והכמותי האיכותי, יכול עוד להיות כוח אדיר שיש בכוחו לתרום את תרומתו לקידמה של תנועת העבודה והמדינה כאחד.

התרע המשאשישלנו להפעיל פוטנציאל אנושי רב עוצמה זה.

שמואל קורצבורן
פתח תקוה

לפני 60 שנה

דבר

"צפלין" הגיע למטרתו

ספינת האויר "גרף צפלין" הגיעה למטרתה וירדה בשלום במקום שיועד לה מראש, בליווי הורסט על יד ביוויורק, לאחר היותה באויר 112 שעות.

חוקת בחירות לעיריית ת"א

סעיפים בחוקה קובעים כי: מועד הבחירות יקבע ועדת בחירות. חברי מועצת העיר היו לא למעלה מ־15. זכות בחירה לבעלי נכסי לא ניידי ולמשי שיושב בת"א שנה ושילם מס העירייה. זכות הבחירה לאשה תלויה בזכות הבחירה של בעלה.

לפני 40 שנה

דורות ודתמה הורעשו מן האויר

6 מטוסי "ספיטפייר" מצריים התקיפו במרוב דורות ודתמה בכה שיירות אספקה שבטעו בין ישובי הנגב הן אבידות.

פעולת התגמול חיל האויר הישראלי

לאחר התקפות המצרים בנגב ביבשה ובאויר, נקט חיל התעופה הישראלי פעולה נגד בסיסי המצרים. נותקו קווי התחבורה של המצרים בכמה מקומות בנגב.

שחמט

פרישות מהנבחרת

מאת אהרן איסרס

האיגוד הישראלי לשחמט קיבל סטירת לחי מצלצלת מרב־האמן יהודה גרינפלד, אשר הודיע, במפגש השחקנים, על פרישתו הסופית מהנבחרת האולימפית.

בהודעתו לקפטן הנבחרת, ידעאל סטפק, אין גרינפלד מפרט את הסיבות, אך הוא רומז כי פרישות העבר ואי־מילוי דרישותיו הכספיות הם העילה לפרישה.

יש לציין, כי האיגוד עשה כברת דרך ארוכה כלפי השחקן. לאחר שיחות ממושכות, הוא נאות לשגר עם גרינפלד, במימון מלא, מלווה שנוי במחלוקת בדמותו המקצועית לתחרות הבין־אזורית. לפי בקשת השחקנים הבכירים, שנמנעו לבסוף מלהשתתף בגמר אליפות הארץ, הגדילה קרן הפרסים באליפות פי 4 ועמדה על 10,000 דולר. כן הוענק, לראשונה בתולדות האיגוד, פיצוי כספי נאות לשחקני הנבחרת על אובדן הכנסה בעת האולימפיאדה.

איגוד שחמט חייב להערך במהירות למצב חדש זה. על מוסדותיו לעגן בתקנות המשמעת עונשים לשחקנים המסרבים לייצג את ישראל, כנהוג ביתר ענפי הספורט, ולשלול את זכאותם לתמיכה כספית והשתתפותם בתחרויות האזוריות.

מה עם ליברזון?

אי־הכללתו של סגן אלוף הארץ, רב־האמן ולדימיר ליברזון, מעוררת תמיהה רבה בקרב ציבור השחמטאים. ליברזון, המצוי בעת האחרונה בכושר גבוה ומדורג שלישי ברשימת מד־הכושר, נפסל ע"י קפטן הנבחרת עקב חוסר התאמה חברתית, ואי־עמידה בקריטריון של הצערת הנבחרת.

לטעמנו של השחקן, העומד בכל אמות המידה המקצועיות, חוסר "הכימיה" עם קפטן הנבחרת, לפני כעשור שנים, היא הסיבה לפסילה.

נבחרת ישראל, בהרכבה הנוכחי, משוועת לשחקן עתיר נסיון כליברזון, ועל הקפטן להעדיף, לטובת הצלחת הנבחרת, את השיקול המקצועי על־פני ההתאמה.

בליימן ממלא־מקום

האמן הבין־לאומי יעקב בליימן נבחר ע"י הקפטן, אשר הוסמך בלעדית לקבוע את סגל הנבחרת, כשחקן השישי במקומו של יהודה גרינפלד הפורש.

בליימן, אשר שב לאחרונה לישראל משליחות ממושכת בחו"ל, מיעט להתחרות וכושרו הנוכחי לוט בערפל.

לדעתנו, שחקן אשר לא השתתף בגמר אליפות הארץ, ואינו עומד במדד הפעילות, לא יכול להכלל בנבחרת האולימפית.

גם ממלא המקום השני, ישראל שורצמן, אשר הודיע בינתיים על אי־השתתפותו מסיבות אישיות, לא עמד במבחן שתי התחרויות החשובות (1/2 הגמר וגמר האליפות הארצית), ועליכן, אין הוא זכאי "לקפוץ" כיתה ולשחק בנבחרת.

עופר בזיק, המדורג במקום ה־12 ברשימת מד־הכושר ו"יושב על המיזוודות" כממלא־מקום נוסף, הוכיח את יכולתו בגמר, ויש לאפשר לשחקן הצעיר והמוכשר לעבור את "טבילת האש" הראשונה.

הנשים בהרכב החזק

לאחר פרישה ארוכה ומערכת יחסים עכורה, הצליח האיגוד בסיועו הגדול של קפטן הנבחרת, חזי קלביצקי, ויו"ר ועדת הנשים, ולדי וייסמן, להחזיר את האלופות לובה קריסטול ואולגה פודרזנסקה, לשורות הנבחרת.

זהו הישג אדיר להנהלת האיגוד הנוכחית, אשר הצליחה לשבור את חומת האמון של השחקניות באיגוד הישראלי לשחמט.

נבחרת הנשים תכלול את כל אלופות הארץ בשנים האחרונות: לובה קריסטול, לנה גלין, אולגה פודרזנסקיה ושלומית ורדי.

בפני ראשי הנבחרת, עומדת כעת המשימה של אירגון התחרות האזורית לנשים בחיפה, והחזרתה לפעילות של סגנית אלופת העולם לשעבר, אלה קושניר.

ניצחון לפיין

האמן הבין־לאומי היהודי־אנגלי, העתיד להשתקע בישראל, מלקולם פיין, ניצח בתחרות הבין־לאומית הראשית שנערכה במסגרת פסטיבל רמת־השרון ה־10.

פיין צבר 8 נק', לפני יאיר קריידמן 7 1/2, יאן תומס (אנגליה) ואליהו שוירלד 7 נק' כ"א, חנן לב 6 1/2, יצחק ברמנחם ופטר וולס (א.ב.ל. אנגליה) 5 1/2 כ"א, יוחנן אפק 5, נילס מיכאלסן (מערב־גרמניה) 4 1/2, ידעאל סטפק 4, דני ברש 3 ויוסי סבי 2 1/2 נק'.

בתחרות הנוער הבין־לאומית זכה יעקב פטימס עם 7 1/2 נק', לפני ארטור קוגן (שותף ברגע האחרון וכבש את הצמרת) וריצ'רד טוזר (אנגליה) 7 נק' כ"א, זולר, וייסבוך (הישג מעולה, ביים הצפרנר) 6 1/2 נק' כ"א, אברהם הכסטר (אנגליה) 6, גל 5, אלכס גיליס (סקוטלנד) 3 1/2, ואן וונטרהאם (בלגיה) 3 ובודין (בלגיה) 1 נק'.

בפסטיבל, שאורגן בהצלחה רבה ע"י המועצה המקומית רמת־השרון, מועדון "עמר" ומרכז הפועל, בניהולו של שלמה קמילשטיין ובחסות משה ורבין – ראש המועצה, השתתפו 165 שחקנים ב־10 אירועים.

באליפות רמת־השרון הפתוחה (34 משתתפים) הוכתר האמן משה כנען עם 6 נק' מ־7 בהקדימו בחצי נקודה את הצעיר הבאר־שבעי איתי אמר.

בתחרות הבזק (30) ניצח יהבה קמאשווילי עם 7 1/2 נק' מ־9, לפני יצחק ברמנחם 7 נק'.

באליפות הנוער (16) זכה גלעד ספפי עם 6 נק', לפני דוד לדר 5 1/2, אחר שכאובר 5 ולי־עמי וייסמן 4 1/2 נק'. שני האחרונים הם הבנים של יו"ר ועדות הנוער והנשים באיגוד השחמט.

במשחק סימולטני גבר המאמן הלאומי ישראל גלפר על כל 22 הנערים שנטלו חלק.

את פרס היופי של התחרות "קטף" קפטן הנבחרת.

לבן: ידעאל סטפק
שחור: יאן תומס

הגנת פירץ

1. ה4 ד6 2. ד4 ו6 3. פג3 ג6 4. רז7 ... 5. מהד2 ב5 6. רד3 פבד7 7. פג3 פב6 8. ב3 רז4 9. א4 א6 10. א:ב5 א:ב5 11. 0־0 צא1?! (מאפשר שליטת הלבן בטור א') 12. צ:א1 ... 13. ה:ד3 פו6 14. צא6 פוד7 15. ד5 ב4 16. פא4! (ההמשך 16. ר:ג6 ב:ג3 17. ג:ד7+ מאפשר משחק נח לשחור) פ:א4 17. ר:ג6 (עם האיום ג:ד7+) פה5 18. ג7! (הלבן אינו חושש מ־18... פ:ב3+ 19. מה1 פ:ד2 בשל 20. ר:ב5+ וזוכה) מהג8 19. ר:ב5+ פרד7 (על 19... מז8 יבוא 20. צ:ד6! וזוכה) 20. צ:ד6! (על 20... ה:ד6 יבוא 21. מ:ד6 ולמרות יתרונו החומרי הגדול של השחור אין לו הגנה כנגד האיום 22. מ:ד7+ מ:ד7 23. ג8=מ+) 20... 0־0 21. צד7 פג3 22. רג4 הה5 23. רה6 ר:ג7 24. מ:ד4 ה5 25. מ:ב5! צד8 26. רה7+ מה8 27. צב7 ושחור נכנע.

שיבוץ בליגה

משחקי הליגה יפתחו ב־17.12.88. בהגרלה, שנערכה ע"י ועדת הליגה, שובצו הקבוצות בסדר הבא:

ליגה לאומית

1. הפועל ת"א 2. מכבי ת"א 3. ביכורי־העתים א' 4. הפועל הרצליה 5. הפועל פ"ת 6. מכבי חיפה 7. באר־שבע 8. הפועל פלדקליין ראשל"צ 9. אס"א ת"א 10. הפועל תעשיה־אווירית.

ליגה ארצית

1. הפועל גל"ל ת"א 2. הפועל כפר־סבא 3. ביכורי־העתים ב' 4. אליצור פ"ת 5. אליצור נתניה 6. רובינשטיין ירושלים 7. אס"א ירושלים 8. הפועל ראשל"צ 9. הפועל חדרה 10. הפועל הזוכה.

תחרות הגרנד־פרי

בתום הסיבוב ה־11 של תחרות הפרס הגדול המתקיימת באיסלנד, מובילים טל, בלייאבסקי ואלבסט עם 7 נק', לפני קספרוב, נוצח בסיבוב השביעי בידי עמיתו לדרגה, סוקולוב 6 1/2 נק' כ"א, טימן (1)6, יוסופוב, נאן וסאקס 6 כ"א, הייארטרסון 5 1/2, אנדרסון, ניקוליץ' ושפילמן 5 כ"א, קורצ'נוי וריבלי 4 1/2 כ"א, ספסקי 4, פטרסון (איסלנד) 3 1/2 ונוררקיס 3(1).

אלמקס משחת השיניים במניעת עששת · יעילה פי 3

תורנות בתי מרקחת

תל־אביב: בזל – בזל 25 – 5461806; ביזמן – שינקין 27 – 284791
ירושלים: פרנסת רוממה – הנ"ג 38 – 523194
חיפה: מכבי – מכבי 27 – 664073
פתח־תקוה: קופת חולים כללית – חיים עוזר – 905271
בני־ברק – רמת־גן: המגן – ביאליק 30 רמת־גן – 723674
בת־ים: מור – הבנים דייק 20 בת־ים – 383860
רחובות: כללית – בני משה – 452581
הנגב – הרצל 196 אשד"צ 473956

אלמקס

מודעון

מוקד מידע מלמטה של קופת חולים הכללית המוסר אינפורמציה של מרפאות קופת חולים של ההסתדרות, בתי חולים, עזרה ראשונה, מרפאות תחנות בשבת וחג ואינפורמציה על התורנים הרפואיים בישראל:
טלפון 03־433300 בימים א' עד ה' מ־8.00 בבוקר עד 20.00 בערב ביום ו' ובערבי חג מ־8.00 בבוקר עד 16.00 אחה"צ
מרפאות שיניים לעזרה ראשונה
אזור תל־אביב: רחוב בר כוכבא 49 – טלפון 03־284649 בימים א' עד ה' מ־21.00 עד 23.00 בימים ו' וערבי חג מ־18.00 עד 24.00 שבתות וחגים – מ־15.00 עד 21.00
אזור חיפה: רחוב הנמל 26 קומה ב' – 04־523566. כל יום כולל ערבי חג, שבת, שבתות וחגים מ־20.00 עד 23.00

אזור ירושלים: בקרבי שבת וחג, בשבתות וחגים רופא תורן הנותן טיפול חירום לסובלי שיניים ברחוב עין כרם בשרי המיון 02־446220
שירותי עזרה ראשונה נפשית: בתל־אביב – 03־5461111; קו לילדים ונוער – 03־261113; ירושלים – 02־227171; חיפה – 04־672222; נתניה – 053־335316; כרמיאל (גליל) – 04־988410; כפר־סבא – 052־913999; באר־שבע – 057־418111
קו פתוח – ארגון קהילת לילדים ובני נוער בתל־אביב 03־221680 (24 שעות)
נעמת – ייעוץ בבעיות אלימות במשפחה: בימים א' עד ה' מ־9.00 עד 16.00 – 03־235922
קו פתוח לקשישים 03־690685
האגודה לזכויות האזרח בישראל – סניף תל־אביב – בן יהודה 146 טל' 239207 בימים א' – ה' 9 – 1

מסמך / בועז אפלבאום

ועידת עמי הים־התיכון

יוֹד צעד לשלום. לוועידת עמי ים־התיכון יוזמנו נציגים מצרפת טוניסיה, איטליה ואלג'יריה, והיא עסוק בעניינים פרוזאיים כמו איכות סביבה הים־תיכונית. תזכיר שהוגש תחילת השבוע לממלא־מקום ראש ממשלה ולשרי המערך

אני מציע כאן, כי בתוך 100 הימים הראשונים לכינון משלה החדשה – בראשות „העבודה" – יקרא שמעון פרס ינוס „ועידת הים־התיכון – לאקולוגיה, טכנולוגיה ותרבות". עידה תתכנס בחיפה.

כבר ב־2 בנובמבר יקום מטה מבצעי, תחת יו"רותו של אבא ן, שיהיו בו אנשים כמו א.ב. יהושע, צבי הקר, סטף 'טהיימר, אנטון שמאס, פרופסור צבי יעבץ, יעל דיין, ופסור דוד מנדלסון, אורי אבנרי, דני קרוון, יגאל תומרקין, ופסור מיכאל סלע, עמוס קינן, העיתונאי אדם ברוך, למית הראבן, ד"ר סרי נוסייבה, דוד אביית, האמן רפי לביא, ים עיידי, המשוררת סיאם ראוד, חנה מרון ואריה גוראל.

עמנואל קאנט, בחיבורו המפורסם על אודות „השלום נצחי", קבע, כי המגע הממשי שבין בני־האדם – במסחר, דיניות, בתרבות – מביאם לידי שותפות, לידי קירבה. ומר, שלום איננו רק נקודת־מוצא אלא גם תוצאה, ואפילו צאה מוסרית, שכן משא ומתן פירושו ויתור הדדי של רדים – הנושאים ונותנים – על אנוכיותם.

עוד במאה ה־5 לפני הספירה ביקש פריקלס האתונאי לכנס „שלום 30 שנה" והציע לכל עריוון להתכנס ל„ועידת דהאגאי", כדי לדון בשיקום המקדשים שנהרסו במלחמות לפונזיות (כלומר, בארכיטקטורה: בקרבנות שראוי יהיה קריב לאלים, בהתאם לנדרים שנדרו אנשים במלחמה יומר, שאלות עיוניות: באמצעים שצריך לנקוט כדי בטיח את חופש־השיט בים ובנורמליזציה של חיי סיום ביוון ובאסיה הקטנה.

עמנואל קאנט: המגע הממשי בין בני־האדם – במסחר, במדיניות, בתרבות – מביאם לידי שותפות, לידי קירבה.

הוועידה שאני מתכוון אליה תהיה חייבת לעסוק בנושאים שונים, ביניהם גם פרוזאיים, שעניינם המשותף: שיפור בות הסביבה הים־תיכונית; חידוש הסימביוזה התרבותית ים־תיכונית ופיתוח פרוייקטים מדעיים וטכנולוגיים, וכליתם לקדם את רווחת עמי האגן. המתכנסים יצטרכו קריש לטיהור הנהרות אותה מידה של שיקול־דעת רציני קדשה להקמת הספריה של אלכסנדריה. הם יצטרכו למצוא כים לחזור לארכיטקטורה ים־תיכונית אופיינית, וכן דרכים רחוקת התעשיות הכבדות משפת־הים. הם יצטרכו לסכם עסקה נד תתרגם ישראל שירה סורית וצרפת שירה תורכית וניסיה שירה איטלקית, וכן יצטרכו לדון בשילוח ויידתקשורת כלל־מרחבית.

המשתתפים יוזמנו, כמובן, מכל ארצות־האגן, ללא יוצא מן לל. יהיו ביניהם, אם להזכיר רק כמה שמות, ארמנד דאווס, מיניק מריה, קלוד סימון, ז'אן מ.ג. להקלזיו ז'ורז' סמפרון דפתים; מחמוד דיב ופרופסור ז'אן רודה האלג'יראים; חוסיין וחי ונגיב מחפוז המצרים; ברנרדו ברטולוצ'י ולוצ'יאנו בריו ויטלקים; אודיסאוס אליטיס ופרופסור רוברט דואגים ונים; טאהר בן־ג'לון המרוקאי; ריקרדו בופיל הספרדי; יאורד רחדיסי התורכי ועוד רבים רבים מן הארצות האלה. יו גם מתנים, ממאלטה, מסוריה, מקפריסין, מלוב, מלבנון וודאי מקרב הפלסטינאים. אולי, אפילו, אנשים כמו מחמוד ויש.

כינוס כזה, של נציגי עמי הים־התיכון, חייב, לדעתי, להיות זה־אימונים של ריאליזם מדיני. תהיה זו הזדמנות לחפש, תוך מעשיות מפוכחת, אמצעים שבכוחם לתקן את התדמית בליטית של ישראל, שכה עוותה והתעקמה בשנתיים שמאז דסאציה. תהיה זו הזדמנות למתוח מחדש קו־תיחום ברור בין ישראל הפרוגרסיבית, הנאורה, התרבותית, שעיניה אל העתיד לבין ישראל הריאקציונית, הבדלנית, זו של יצחק שמיר וידהגבות.

ביסוד הכינוס יכולה, דומני, לכבב המימרה, החכמה כל־כך, ל קרל קראוס האגדי: „בהתחלה המלחמה היא התוחלת כי נבנו יוטב. אחר כך הציפיה כי מצב אויבינו יורע". וכך כנוס הסיסמה הזאת על היכל־הכביזון הישן בחיפה – שהוא ינה ארכיטקטונית ים־תיכונית מובהקת: שילוב של סגנון מזרחי וסגנון רנסאנסי, המזכיר את בניין הסניורה בפירנצה – עם שם קיבץ ראש־העירייה, הכומר ג'ורג'יו לה־פירה, את יוגות ההידברות האיזוריים המוקדמים שלו.

מלחמה נשכחת הקארנים, מיעוט אתני החי בבורמה, נלחמים זה כמה שנים על זכותם להגדרה עצמית. בתמונה – קבוצה של לוחמים קארנים שהגיע ביום חמישי למתאוואה, המקום שבו מתחוללים קרבות עזים בין המורדים ובין כוחות הממשלה. הקארנים טוענים כי כבשו מחדש כמה גבעות באיזור, בחוף המערבי של נהר מואי המפריד בין בורמה ותאילנד. צילום א.פ.י.

פולקלור / הדס מגן

מי חיבר את ההמנון?

השיר „חולצה כחולה" מתפקד שנים רבות כהמנון תנועות הנוער. מי חיבר אותו וכיצד הפך למה שהפך

השיר המונוטוני משהו וחסר המלודיה, „חולצה כחולה", מתפקד שנים רבות כהמנון תנועות הנוער. עד היום אפשר לראות (וגם לשמוע, ברוך השם) דרדקים בחולצות כחולות עם שרוך לבן, אדום, או ללא שרוך, פותחים פיהם בלהיטות, ומפיקים מגרונם צריחות צורמות המתיימרות להצטרף לבדי המנגינה הזו. אבל מאיפה, לעזאזל, הביאו את השיר הזה?

החוקרת שרי אלדן, חברת קיבוץ בארי, חוקרת את זימרת תנועות הנוער החלוציות בא"י, כחלק ממחקר שהיא עושה על תנועת „הנוער העובד". אלדן התחקתה אחרי שורשי השירים שהותאמו לצרכי חברי תנועות הנוער, ושימשו במתכונתם הסופית והמשופרת כלי בידיהן להעברה ולביטוי של מסרים וערכים. „חולצה כחולה" היא דוגמה מייצגת של עשיית שימוש בחומר קודם.

הרי השתלשלות לידתו של השיר: ראשיתו בלהקה דרמטית שהוקמה ב־1925 על ידי מייסדי קיבוץ אפיקים ואשר העבירה ערבים

הקפיצה הגדולה והמשמעותית שעשה השיר היתה במסיבה שנערכה לרגל חנוכת חדר־האוכל החדש של אפיקים. הועלה אז מופע ששמו „חולצה כחולה" ותוכנו – הצגת מוטורות ההסתדרות שעשתה אז את צעדיה הראשונים. באמצעות הדרמה הציגו השחקנים את המוסדות השונים, כשהפזמון החוזר היה: „חולצה כחולה במפעלה, תמשוך ליבם של כל הפועלים, חולצה כחולה והיא עולה, בלי שום ספק על כל העיתונים". שימוש של הערב יצא לברחוק והדף אידיאליסטים (שהיו אז, מן הסתם, בשפע) להקים את תנועת „הנוער העובד".

במשך השנים עבר השיר כמה גלגולים עד שהגיע לקונספט הנוכחי: „חולצה כחולה והיא עולה על כל העדיים". שינויים אלה, סוברת אלדן, תיווכו בין המסר בלבושו ההדבאתי לבין חניכי תנועות הנוער, שנכלו את החולצה הכחולה לסמלם המייצג ולהבנתם.

אגב, שמה של הלהקה באפיקים נבדך בין השאר בשערוריה: באחת ההופעות הושרה מגינת התקוה בליווי שיר רוסי. חברי „הפועל הצעיר" שנכחו באותה הופעה שיגרו בכתב מחאה אל ברל כצנלסון, עורך „דבר" דאז, וביקשו לפרסמו בעיתון. טענתם היתה שחברי הלהקה הביעו זלזול במנגינת „התקווה". לאחר שברל כצנלסון סירב לפרסם את המכתב ב„דבר", פנו לעיתון „הארץ" וזכו לתגובה דומה.

תשדירי בחירות / מארק טוויין

משל

השאלה הנשאלת ביותר בימים אלה היא עד כמה משפיעים תשדירי הבחירות בטלוויזיה על הבוחרים. מומחי דעת קהל משיבים שההשפעה קטנה מאוד, בעיקר על חיזוק עמדות ולא על שינויין. בעניין זה כבר עסק מארק טוויין באחד המשלים היפים שלו. רשות הדיבור לטוויין:

היה היה פעם צייר אמן. צייר הצייר תמונה קטנה, אך יפה להפליא, והציבה כך שיוכל לראותה במראה הקבועה בכותל. אמר הצייר: „כך הריני מכפיל את המרחק ומרכך אותו, והרי התמונה נאה כפליים מבתחילה".

הדבר נודע לחיות היער מפי חתול הבית. הוא היה נערץ בעיניהן לאין־שיעור, בהיותו משכיל ומלומד, נעים־הליכות, תרבותי ומנומס. מדי פעם, בבואו היערה, לימד את החיות דבר שלא ידעוהו עד כה, ומכאן ואילך לא היו בטוחים בכל הנוגע אליו. אותה חדשה הביאה לידי התרגשות רבה והכל הקשו את החתול בשאלות, כדי להבין את העניין לאשורו. ראשית תמונה מהי, והחתול נתרצה להם והסביר:

„זהו דבר שטוח", אמר להם, „שטוח, מקסים, נחמד ועדין וכה יפה". הסבר זה עורר ריגשה רבה בקרב הכל, והם נשבעו, שטוב להם לוותר על כל הבלי עולם ובלבד שיראו אותה תמונה.

אז שאל הדוב: „ומהו העושה אותה כה יפה?"

„מראה", השיב החתול.

תשובה זו מילאה אותם הערצה וחוסר בטחון. ההתרגשות גדלה יותר מתמיד, ואז הרהיבה הפרה עוז ושאלה „מה זו מראה?"

„זהו חור בכותל", הסביר החתול, „שכאשר מתבוננים בו, אפשר לראות את התמונה, שהיא כה נאה ומקסימה, כה מלהיבה והודרת ביופיה, עד שהראש מסתחרר, וחשים כאילו נתונים אותה שעה באקסטזה".

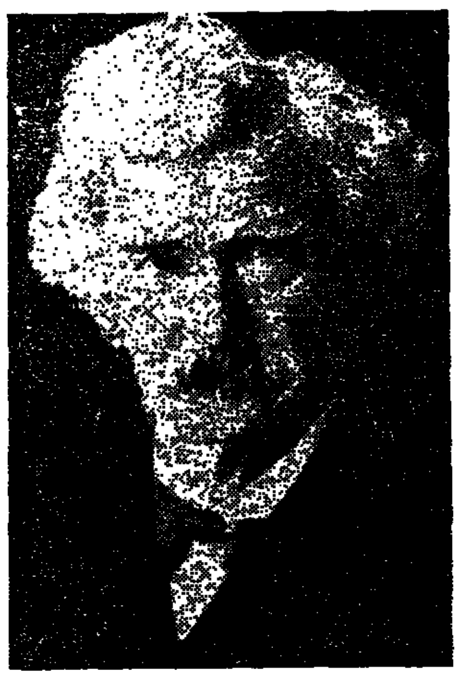

מארק טוויין

החמור, שלא השמיע עד כה אף מלה, החל להביע את ספקותיו. הוא אמר, שאם בכבש היה מלוא הסל שפעפרות כדי ליצור מלאכת מחשבת כזאת, מעודו הדבר השורש בליבו...

קל היה להיווכח שספקות אלה השפיעו מיד על החיות, והחתול נפרד מעליהם סר וזועף ונעלב. במשך ימים אחדים לא נגעו באותו נושא, אך ידה של הסקרנות היתה על העליונה ושוב החלו החיות לגלות עניין באותו דבר יפה ומוזר. הכל האשימו את החמור על שהפליג במלים ובספקות עד כדי הטלת דופי בתמונה, בלי שיווכח כלל שבאמת אינה יפה. אך החמור לא נסוג משפע הגערות והנזיפות ושמר על שלוות נפשו. הוא אמר, שישנה דרך אחת כדי לידע מי כאן הצודק, הוא או החתול: הוא עצמו ילך להתבונן באותו חור וישוב היערה לספר את אשר ראה. החיות חשו עצמן משוחררות ממועקה כבדה וביקשו ממנו שייצא לדרך מיד. הוא לא נתמהמה ויצא לדרך.

ואולם החמור לא ידע היכן הוא צריך לעמוד. לפיכך תקע עצמו בטעות בין התמונה והמראה. התוצאה היתה, שלתמונה לא היתה כל אפשרות להיראות בראי. לאחר שהשביע החמור עיניו בחור, שב היערה, נשא קולו ואמר: „החתול שיקר. לא היתה באותו חור מאומה זולת חמור. כל דבר שטוח לא נגלה לעיני. היה שם בחור חמור יפה־תואר וידידותי מאד, אבל אין זה אלא חמור – ותו לא".

הפיל התאנחי שאל: „האם ראית זאת יפה ובבהירות? היית קרוב לאותו חמור?"

„ראיתיו היטב ובבהירות, חי התאנחי, מלך החיות. הייתי כה קרוב אליו עד שחיככתי את חוטמי בחוטמו".

„דבר מוזר הוא זה", אמר הפיל. „עד כה נראה לי החתול היה נאמנה, שאינה מוציאה דבר שקר מפיה, וזאת, ככל שיכולנו לברר, כמובן. הבה ננסה עד נוסף. לך, באלו, התבונן נא באותו חור, ושוב לכאן והודע את אשר ראית".

הדוב באלו פרש לו והלך. בשובו היערה, נקבצו סביבו כל החיות, והוא אמר: „שניהם שיקרו, גם החתול וגם החמור; לא היה באותו חור מאומה, זולת דוב".

גדולה היתה התדהמה והמבוכה בה נתקפו החיות. כל אחת מהן השתוקקה עתה להציץ ולבחון את החור במו־עיניה. אז שלח הפיל התאנחי למקום לפי תור חיה אחרי רעותה.

ראשונה הלכה הפרה. היא לא מצאה בחור מאומה זולת פרה, פרה הרגילה.

הנמר לא מצא שם מאומה זולת נמר.

האריה לא מצא שם מאומה זולת אריה.

הברדלס לא מצא שם מאומה זולת ברדלס.

הגמל לא מצא שם מאומה זולת גמל.

בשמעו זאת נתקף התאנחי חמת־זעם והודיע לחיות ברוב כעסו שעליו לדעת את האמת, ולו אף ייאלץ לילך לאותו מקום בעצמו ובכבודו. בשובו אל החיות חירף וגידף את כל צאן מרעיתו וכינם כזבנים. הוא נשבע לקטוף את אוזניו של אותו חתול אשמאי מפיח כזבים, ואמר, שכל אחד, זולת שוטה קצר־ראי, ייווכח על נקלה שבאותו חור לא היה דבר זולת פיל.

מוסר ההשכל על־ידי החתול:

תמיד תוכל למצוא בכתוב את שתביא עמך. עליך רק להציץ בין החומר שנכתב לבין ראי דמיונותיך. יתכן שלא תראה את אוזניך, אך דע כי הן נמצאות שם.

דבר פתוח / נפתלי בר־משה

כל התכונות הרעות

הליבראלים ו„חירות" נבלעו זה בזה ואי־אפשר עוד לטעות בפרצוף שיצא מערבוב הקנאות המדינית עם הליבראליזם הבורגני הפרוע

מכירים את הסיפור על השחקנית הפתיה, שניסתה לדבר על לבו של ברנארד שאו שישאנה לאשה? אתה חכם ואני יפה – להשה לו השחקנית – תאר לך איזה ילד נפלא ייוולד לנו: כמוני – חכם כמוך ויפה כמוני. ומה אם יקרה להיפך, התגרה בה ברנארד שאו – הוא יהיה מכוער כמוני וטיפש כמוך? זה מזכיר את הזיווג מן השמים של „חירות" עם הליבראלים. כל אחד מהם אימץ לעצמו את התכונות הרעות של השני. הליבראלים אימצו לעצמם את הלאומנות ואת הקיצוניות המדינית של „חירות" – ו„חירות" אימצה לעצמה את הליבראליזם הכלכלי של מילטון פרידמן, בנוסח הישראלי של משה ניסים. בסיכום כולל יצא לאוויר העולם יצור מכוער דוחה, הנקרא בשם „הליכוד – המצוה והלאומי".

ראשון המפרנסים היה השר גדעון פת, שהצביע לעבר הגבול מזרחה כששאלוהו מה דעתו על ערביי השטחים. והיה זה השר שריד – שר המשפטים דווקא – שהציע למחוק את הכפר ביתא מעל פני האדמה.

מצד שני, „חירות" הפופוליסטית, שהלכה להיטיב עם העם, לשקם את השכונות ולזקוף את קומתם של דפוקי ישראל – קיפלה את זנבה בין רגליה והיא מזדנבת שפופה ונכנעת אחרי הליבראלים המעונבים והמעומלנים, אנשי הטרקלין השבעים, רודפי הבצע ועתירי ההון.

שמשה נסים מייצג אותם כבדי־ניוהו הכלכלית־חברתית. עכשיו אפילו הדמאגוגים כבר לא מיטיבים עם העם. עכשיו מיטיבים במופגן, ועל־באמת, עם העשירים והדופקים את הדפוקים.

אפילו דוד לוי, הדמאגוג בעל הרגישות הסוציאלית הגבוהה, שכשנת 1985 נזעק פעמיים ביום נגד „מעשי העוול הסוציאליים של שמעון פרס" ונגד ישראל קיסר, „עוכר מעמד העובדים", נעלם מהאופק הסוציאלי ואפילו ציוץ לא תשמע ממנו נגד משה נסים. והיכן משה קצב, המופקד על העבודה ועל הרווחה, בשעה שנהרסים מפעלי ייצור ומקעקעים, במתכוון, את יסודות הרווחה הסוציאלית, את העזרה ההדדית, את הרפואה השוויונית במדינה?

קשה לדעת מי השפיע יותר ממי. בכל הנוגע לכוחנות ולתרבות השוק, קשה להבדיל בין האלימות האותנטית של הלומפנפרולטאריון ה„חירותי", הלוחם בכסאות ובשולחנות ממש, לבין מלחמת הכסאות, האינטריגות המלוכלכות, התככנות האפלה, תקיעות הסכין בגב, הביזיונות האישיים והבגידות ההדדיות של הליבראלים.

כאן ההגנה ההדדית היא מלאה. מי שלא נרתעו מפיגועי־סוכנות לשלום עצמם, אינם מתנערים עכשיו מפיגועי האסיפות של האש"פיסט שמעון פרס. יצחק שמיר, שזה עתה עלה מן המחתרת, קרא להוריד לעשות הכל כדי לעצור אותם, „את המערכניקים", „המובילים למלחמה נצחית ולאסון לאומי". הם שומעים לו – ועכשיו הם הופכים עולמות, משתוללים ומתפרעים. מה לא עושים כדי למנוע אסון לאומי?

כשם שנכון לומר שהליבראלים נבלעו בתוך „חירות", כך נכון לומר ש„חירות" נבלעה בתוך הליבראלים. אחד בלע את האחר ואי־אפשר עוד לטעות בפרצוף, שיצא מערבוב הצבעים של לאומנות וקנאות מדינית עם ליבראליזם בורגני פרוע.

בשולי דברים / שלמה שפיר

תוספת מיותרת

כמו רבים אחרים נהניתי גם אני מצלילי התזמורת הפילהרמונית הישראלית ששודרו בגלי־צה"ל ואף התעייפתי מחלק מהדברים שהושמעו באותו אירוע. אך עם כל צערה של נגינת התזמורת אנה רוסטרופובסקי על פרידתה המשושכת מאותה שעדיין לא הורשתה לצאת ממוסקווה, ועם כל הערכת רצונו הטוב של המאסטרו הגיגל זובין מהטה, נדמה לי כי העלאת פרשה זו – לרבות שידור שיחת הטלפון עם לניגראד בין סימפוניית „התחיה" ל„התקווה" – היתה מיותרת.

בלי להפריז במשמעות „פתיחותו" של עידן מיכאיל גורבצ'וב, אנו מעניינים כיום בהתלט בשיפור היחסים עם בית־המועצות ואף מקווים לתזוזה כלשהי בתחום החיים היהודיים בתוכבי מעצמה זו – הפגנות דוגמת הקונצרט למצדה בנוכחות כל ראשי המדינה לא יקרבו תהליך זה.

משרד הפנים

בקשות לתעודות זהות

משרד הפנים מודיע כי בקשות לתעודות זהות שיוגשו בלשכות למינהל אוכלוסין עד ליום 25.10.88, ימסרו למגישיהן ביד (לא ישלחו בדואר) עוד לפני התאריך 1.11.88, מועד הבחירות לכנסת ה־12

המשרד לא יוכל להנפיק תעודות זהות עד למועד הבחירות, למגישי בקשות לאחר התאריך 25.10.88!

מדינת ישראל
משרד החינוך והתרבות
האגף לחינוך על־יסודי — האגף למערכות מידע

יום־עיון למנהלי בתי־ספר על־יסודיים על שכר לימוד ובחינות הבגרות

מודיעים על קיום יום עיון למנהלי בתי הספר העל־יסודיים

בנושא:

מצבת התלמידים המאוחדת
(שכר לימוד ובחינות הבגרות).

מוזמנים ליום העיון – מנהלי בתי־הספר העל־יסודיים או נציגיהם.

יום העיון יתקיים בבית הספר המקצועי „הדסה נעורים" – על כביש החוף ליד כפר ויתקין, ביום רביעי – ח' בחשון התשמ"ט 19 באוקטובר 1988 בין השעות: 09.00 – 15.00.

בתכנית: הרצאות ודברי הסבר על נושא מצבת התלמידים החדשה.

הודעה בדבר בקשה לפירוק חברה בבית המשפט המחוזי בחיפה

תיק אזרחי 743/88

בעניין פירוק החברה ישיר לצרכן פלסקי בע"מ

המבקש אפ.אר למימון והשקעות בע"מ ע"י ב"כ עו"ד ש. שושן מרח' ביאליק 156 ר"ג 52523

נמסרת בזה הודעה כי ביום 8.7.88 הוגשה לבית המשפט המחוזי בחיפה בקשה לפרק את החברה הנ"ל, וכי בקשה זו תישמע בבית המשפט מחוזי חיפה ביום 28.11.88 בשעה 9.00.

כל נושה או משתתף של החברה שרצונו לתמוך במתן צו הפירוק או להתנגד לו, רשאי להופיע בשעת הדיון, בעצמו או באמצעות עורך הדין שלו, לאחר שימסור למבקש הודעה על רצונו זה.

את ההודעה יש למסור למבקש או לשלוח בדואר באופן שתגיע לידיו של המבקש לפי המען המצוין ביאליק מס' 156 מיקוד 52523.

לא יאוחר משעה 12.00 ביום 27.11.88

לנושה או למשתתף שיבקש זאת, ימסור המבקש, תמורת תשלום, העתק מהבקשה לפירוק.

ש. שושן עו"ד

הודעה
לבעלי היחידות של
כחל – קרן נאמנות
שחף – קרן נאמנות

תשלום הדיבידנד החודשי במאמן פטור ממס־הכנסה לחודש אוקטובר 1988 כדלקמן:

ב־כחל – 1.4% מהערך הנקוב
ב־שחף – 1.1% מהערך הנקוב

התשלום יבוצע באמצעות בנק הפועלים ביום 30.10.88 בגין יחידות שהוחזקו במחזור ביום 18.10.88.

המרת הדיבידנד ביחידות חדשות ללא שיעור הוספה

בעלי היחידות רשאים להמיר את סכום הדיבידנד ביחידות חדשות של הקרן לפי מחירן היסודי שייקבע ביום 30.10.88.

מנהל הקרן: להק – ניהול קרנות נאמנות של אמריקאי ישראלי בע"מ
הנאמן לכחל: קרן נאמנות – בנק המזרחי המאוחד בע"מ
הנאמן לשחף: קרן נאמנות – חברה לנאמנות של בנק דיסקונט לישראל בע"מ

להק - ניהול קרנות נאמנות של אמריקאי ישראלי בע"מ

ORS שרותי כח אדם

לבני גאון,
בשעה גורלית זו,
אנחנו מחזקים את ידיך.
אין ספק בלבנו, כי יימצא פתרון וכוד תשוב ותהיה תפארת התעשיה הישראלית.

גבי סבג, יו"ר חברת O.R.S
דורון סבג, מנכ"ל חברת O.R.S

הטובים עובדים קבוע ORS

מדינת ישראל
חוק התכנון והבניה, תשכ"ה–1965
מרחב תכנון מקומי כרמיאל
הודעה בדבר אישור שינוי תכנית מפורטת

נמסרת בזה הודעה, בהתאם לסעיף 117 לחוק התכנון והבניה, תשכ"ה–1965, כי הועדה המחוזית לתכנון ולבניה, מחוז הצפון, החליטה באישור שר הפנים, לאשר שינוי תכנית מפורטת הנקראת: תכנית מפורטת מס' 5279 שינוי לתכנית מפורטת מס' 4549 – עירכון מגרשים, כנוף כרמיאל, שהודעה על הפקדתו ביחד עם התשריט המצורף אליו, פורסמה בילקוט הפרסומים מס' 3465 מיום ה' בתמוז התשמ"ז 5.7.87 עמוד 1979.

ואלה הם השטחים הכלולים בתכנית:–

גוש 18982 חלקי חלקות 64, 65, 131, 132, 155, 156.

עיקרי מטרת שינוי התכנית:

א. קידוד התכית למגרשים.

ב. ביטול מעבר ציבורי בין מגרשים 24 ו־25.

ג. עירכון שטחי מגרשי הבניה למגורים מספר יחידות הדיור הקטנות.

ד. עירכון שטחי המגרש הציבורי מס' 32.

השינוי האמור בצורה שבו הועדה המחוזית אישרה אותו ביחד עם תשריט המצורף אליו, הופקד במשרדי הועדה המחוזית האמורה וכן במשרדי הועדה המקומית לתכנון ולבניה כרמיאל שבעיריית כרמיאל, וכל המעוניין רשאי לעיין בו ללא תשלום בימים ובשעות שהמשרדים האמורים פתוחים לקהל.

עמרם קלעג'י
יו"ר הועדה המחוזית לתכנון ולבניה – צפון

התאריך: כ"ב באב התשמ"ח 5.8.1988

כל טוראי מלך

שירות מילואים בעזה הוא בית־הספר הטוב ביותר ללימוד הסכסוך הישראלי־ערבי ולהבנת שאיפתם של ערביי השטחים להגדרה עצמית

כל הסיפורים על גסיסת האינתיפאדה סופגים נוק־אאוט עם האבן הראשונה המושלכת עליך בכניסתך לעזה. שירות מילואים ממושך בעזה הוא בית־הספר הטוב ביותר ללימוד הסכסוך ישראלי־ערבי ולהבנת שאיפתם של ערביי השטחים להגדרה עצמית ולישות משלהם.

בסך־הכל שעה ומשהו נסיעה מהבית, ואתה מוצא את עצמך בעולם שונה לחלוטין, עולם הנמצא מחוץ לכל נורמה ישראלית וצה"לית שהורגלנו אליה עד עתה. כאן לא תמצא, על־פי רוב, את הישראלי היפה, ההומאני. כאן, בין סימטאות עזה, בשוק פארס, בכיכר מדינה או בכיכר פלשתין ובמחנה שאטי, תפגוש בחיילי צה"ל המכלים זעמם במקומיים חפים מפשע, ביניהם גם אותו הפורק את כל תסכוליו על ישיש, שכביכול עודד את השדה.

שלא יתעורר רושם מוטעה. בעיר עזה מתגוררים יותר מרבע מיליון תושבים. „אף אחד מהם אינו חובב ציון", מדגיש באוזנינו קצין בכיר בגיזרה בתידרוך פתיחה, לפני שאנחנו מתחילים במלאכת השיטור בעיר שממנה החלה מנשבת לפני כעשרה חודשים רוח ההתעוררות.

כל יחידה חדשה שמגיעה לתעסוקה מבצעית בעזה זוכה לטבילת אש בדמות מטר אבנים ובקבוקים. סביר להניח כי נכונה השמועה,

שהמקומיים כבר יודעים את מועדי חילופי הכוחות בשטח, אך כמו שאמר אותו קצין בכיר, „המוטיבציה של המקומיים גבוהה, אך יכולתם מוגבלת".

מרגע כניסתך למחסום ארז, שער הכניסה המרכזי לרצועת עזה, חשים העזתים את שלטון צה"ל. כאן כל טוראי הוא מלך. אנשי המחסום נוהגים במקומיים כשפוטים לכל דבר. אמצעי־התקשורת ידווחו, ש„אלפי פועלים יצאו הבוקר לעבודה בישראל", וכאן במחסום משתרכות, פגוש אל פגוש, מאות מכוניות „פיז'ו", שנוסעיהן נבדקים בקפידה. מלת המפתח היא „הוויה", שפירושה בערבית תעודת־זהות. תעודת־הזהות, בשביל העזתי, היא רשיון לחיים. היא גם כרטיס היציאה שלו לעבודה בישראל. בלעדיה הוא עלול כל רגע להיעצר, להיחקר ולהשפט. לעיתים קרובות צריך העזתי, כמו עמיתיו ביהודה ובשומרון, לפדות את תעודתו תמורת מחיקת סיסמאות לאומניות, פינוי מחסומים, כיבוי צמיגים בוערים או הורדת דגלי אש"ף מעמודי החשמל.

בעוד כלי הרכב העזתים, נושאי לוחיות הרישוי האפורות־כסופות, נוסעים לאיטם, באלפיהם, מעזה ואליה, כלי־הרכב הישראלים, נושאי לוחיות הרישוי הצהובות, חולפים כאן בדהרה. המאצ'ו הישראלי כאן במיטבו. כל מה שהנהג הישראלי הממוצע לא היה מעז לעשות בנתיבי איילון או בכביש גהה הפקוקים הוא מבצע בכבישי הרצועה באין מפריע. יורד לשוליים, צופר צפירות מחרישות־אוזניים לרכב מקומי שלפניו, מנופף לו בידיו לפנות את הדרך, ועובר כבעל־בית את המחסום המוצב על הכביש. תמרורי „עצור" ו„אין כניסה" נועדו, כנראה, רק למקומיים.

הייתי עד, לפני ימים אחרים, לאחת ההתפרצויות של המאצ'ואיזם הישראלי בכבישי עזה: מכונית „סובארו" ישראלית, שנהגה לא ציית לתמרור „עצור", התנגשה במכלית מים של צה"ל. התוצאה — חמישה חיילים פצועים, בהם שלושה במצב קשה. כולם מאושפזים בתל־השומר. משטרת עזה אינה בתמונה כלל. מאז התפטרו השוטרים המקומיים, בהוראת הוועדות העממיות של ההתקוממות, פעולת המשטרה בפרופיל נמוך ומתמקדת רק בפשעים חמורים במיוחד. עבירות תנועה הן מותרות ליכולת השיטור המקומית.

שירות המילואים בעזה מכניס אותך מהר מאוד לאווירת המקום. החיכוך המתמיד עם האוכלוסיה המקומית והחשש פן תחטוף אבן או בקבוק תבערה גורמים לך להיות דרוך בלי הרף. החשש מלווה לא אחת בתיסכול. היכולת להגיב היא מוגבלת. הנסיון שהצטבר במהלך חודשי האינתיפאדה הוליך ל„הנחתת הוראות" לכוחות בשטח, גם כשהם נתונים במצבים בלתי־אפשריים. לכל חייל בצה"ל הועבר, כאן הנוהג, רק הוראות התנהגות בשטח מבנית לגבי פתיחה באש. „יורים רק כשמסתכנים בסכנת חיים". ש„הוראה בסכנת חיים" היא דבר יחסי מאוד. האם אבן הנזרקת עליך מפיגום של בית בבניה מסוכנת פחות מבקבוק תבערה שהושלך לעברך מגג של בית־ספר?

לירות לתוך המון מתפרע רשאים רק קצינים, שהוסמכו לירות כדורי פלאסטיק. כל קצין שהוסמך, נושא עליו את האסמכתא. הכיסוי לירי הוא תעודת הביטוח שלו ושל הכוח שבפיקודו. על כל מעשה חריג אתה עלול להיחקר, לעמוד לדין ומעל לכל — „לזכות" בסיקור תקשורתי מרבי. אם נוסיף לכך שהסיכוי לתפוס את מיידי האבנים והבקבוקים שואף לאפס (לפחות אצל אנשי כוחות המילואים, שכושרם הגופני ירוד), אפשר להבין את גודל התיסכול. מלת הנחמה של מפקד הגיזרה, „לא נורא, בפעם הבאה נתפוס את מפירי הסדר", אינה מקהה אותו.

מלת המפתח כאן היא איפוק. לא להגיב אם אין זה הכרחי. סובלנות רבה צריך הבדראים כדי לא להשיב למגדפים אותו, את בני משפחתו ואת מדינתו. עצבי ברזל צריך כדי לא להגיב על התגרויות למיניהן.

לאחר שהתברר שהאלות, כדורי הגומי והפלאסטיק, רימוני הגז, ההצבית והמסוק לפיזור הפגנות השפעתם מוגבלת לזמן קצר ואין בכוחם לעצור את האינתיפאדה, מפעיל כאן צה"ל, באמצעות המינהל האזרחי, את שיטת הריפוי־בעיסוק הביורוקראטית. נכון לעכשיו, הדרך היעילה ביותר להוצאת הרוח ממפרשי ההתעוררות היא הפגשת העזתים עם הביורוקראטיה הישראלית.

כשאתה מסייר בעזה, אתה רואה תושבים מתרוצצים ממשרד למשרד ומעטפות חומות בידיהם. לאחר מבצע החלפת תעודות־הזהות הירוקות לתעודות בעלות צבע אדום, נופקו למקומיים טפסים, שזכו לכינוי הצה"לי „טופס טיולים". באמצעותם נכנסים תושבי עזה רבתי אל משרדי המינהל האזרחי, מינהל האוכלוסין, העירייה, המשטרה והמכס ובכל מקום עליהם להוכיח כי שילמו את חובותיהם ומיסיהם לשלטונות. בכירים במינהל סיפרו לנו, שבאמצעות מבצע זה מאתרים מקומיים, שזה 20 שנה לא שילשלו אגורה אחת לקופת המינהל האזרחי. עכשיו עושים איתם חשבון.

מחייבי הרעיון מוככים ידיהם בהנאה. במקום להניח מסמרים בכבישים, הם מסבירים לך בחוות־דעת, עומדים כיום הערבים בתור לאשנב או לדלפק במינהל האוכלוסין; במקום להשליך אבנים על סיור של צה"ל, משוטטים הצעירים בתור אל מינהל החינוך המקומי. גם ההחלפה הסיטונית של לוחיות הרישוי לכלי־הרכב העזתיים והרישוי המחודש של כל צי הרכב במרחב עזה מורידים, לדעת אנשי המינהל האזרחי, את רמת האלימות באיזור. למי שבא לשרת את המולדת, כאיש מילואים, יש רושם, שהפגנת השליטה הישראלית בעזה באמצעות ניירות, טפסים, וחותמות ושרטוטים ביורוקראטיים, לא מוסיפה לנו נקודות־זכות. אדרבא, הרגשתנו היא שהדבר רק יוצק שמן על מדורת הבערה הבאה.

על־אף תחושת הרגיעה היחסית השוררת לאחרונה בעיר עזה — בתי־הספר היסודיים והתיכוניים פתוחים ללימודים וגם רוב החנויות פתוחות, בכפוף להוראות הנהגת ההתקוממות — הרי השקט כאן הוא, לדעת רבים, שקט שלפני הסערה.

העזתים ממחישים זאת מפעם לפעם בימי האיזכור השונים. הזדהות עם עצירי ההתקוממות, הזדהות עם סגירת מוסדות החינוך בשומרון, איזכור מערכות ומלחמות — כל אלה הם עילה טובה למנהיגי האינתיפאדה להכריז על השבתת מסחר כללית, מלווה בהשבתת תנועת כלי־הרכב והפרות סדר, על צורותיהן השונות.

מעמדת התצפית או מג'יפ הסיור אתה תוהה על פשר ההשבתה או ההפגנה. למי זה מועיל, אתה שואל את עצמך. האין זה לרעת המקומיים? צה"ל אינו כופה עליהם את העוצר, שהם מטילים על עצמם מפעם לפעם. עורך־דין מקומי, שאנו פוגשים בפתח בית־המשפט הצבאי בעזה, אומר לנו: „אתם, הישראלים, חזקים מאתנו. יש לכם אמצעים משוכללים להיאבק בנו. השביתות שלנו הן אקט של מחאה. אין לנו דרך אחרת". הפרקליט העזתי, שמטעמים מובנים לא חשף בפנינו את זהותו, גם טרח להדגיש, שכל עורכי־הדין ברצועת עזה שובתים זה יותר משנה. הם פתחו בשביתה עוד לפני פרוץ האינתיפאדה. שאלנו מה על הפרנסה שקופחה. „לא נורא, מסתדרים", אמר בעברית רהוטה, ולא פירש.

כשתנועת כלי־הרכב מושבתת, על־פי הוראת כרוז ממוספר של הנהגת ההתקוממות, כבישי עזה שוממים. זו חגיגה לעגלונים, העומדים על עגלותיהם ומזמינים את כל עוברי האורח הנזקקים להסעה בעיר. זו גם חגיגה לילדים, היוצאים בהמוניהם, רכובים על אופניהם, לחרוש את הכבישים הריקים, כמו ילדי ישראל בכבישינו ביום הכיפורים. בימי איזכור ומצור־מרצון שכאלה שועטים בכבישים אמבולנסים מקומיים, בצד רכב פרטי, הנושא על גגו את דגל „הסהר האדום". נראה שסמל „הסהר האדום" או „הצלב האדום" הוא, בימים כאלה, תעודת ביטוח לכל רכב נע. לא ביטוח מפני כוחות צה"ל, כמובן, כי אם מפני מנהיגי האינתיפאדה, שאינם רואים בעין יפה הפרת הוראות כרוז התקוממות זה או אחר.

מרוב השבתות, עוצר מרצון, עוצר מאונס, הפגנות והפרות סדר, יש רושם שלעזתים נותר שפע של זמן פנוי. הזמן הפנוי שלהם, הוא מקור דאגה לשלטונות הישראליים. כשיש זמן פנוי, גורסים יודעי דבר, יש גם אינתיפאדה. האינתיפאדה כלפי צה"ל כיום מתבטאת בזריקת בקבוקי תבערה, יידוי אבנים, הבערת צמיגים, הנפת דגלי אש"ף וציור סיסמאות לאומניות. די בילד קטן, מצויד בפחית נפט ובגפרורים, המצית צמיג באיזו סימטה אלמונית, כדי להעמיד סיור של צה"ל על רגליו ועל כלי רכבו. כל עמוד עשן המיתמר מצמיג בוער, כמוהו כסדין אדום המתנפנף מול השור בזירה. חיילי הסיור מוזעקים למקום האירוע, שמזמן נטשוהו מפירי הסדר, ולחיילים המאוכזבים לא נותר אלא לבצע את התרגולת הידועה: תפיסת עובר אורח מקומי שיוטל עליו לכבות את אש המרד. לרוב המקומיים ידועה התרגולת הצה"לית ובחצרות בתיהם מצוי, כפק"ל, דלי מים לכיבוי שריפות וכן פח צבע או סיד, למחיקת כתובות נאצה וסיסמאות לאומניות מקירות הבתים ומהגדרות. העזתים כבר רגילים לכך שכוחותינו מקימים אותם באישון לילה, למחוק כתובת או סיסמה ולפנות מחסומי דרכים, גם אם אין כל קשר בין מבצעי הפשע לדיירי הבית שסולקו ממשכבם. העקרון שלפיו המקומיים, כל המקומיים, משלמים על הפרות הסדר, נשמר.

כשמדובר בהפרות סדר, גם דגל אש"ף או דגלו השחור של הג'יהאד האיסלאמי כלולים בקטגוריה הזו. למקומיים אין כל בעיה להשחיל דגלים כאלה על קווי החשמל, המרושתים למכביר ברחובות עזה וגרורותיה. מצמידים משקולת אבן לפיסת הבד, ומעיפים את כל הכבודה אל על, לעבר חוטי החשמל. קצת מיומנות — והדגל של אש"ף מתנפנף ברוח, לתפארת האינתיפאדה. כוח של צה"ל, שיתקל בדגל הלאומי, יבצע לבטח, בפעם המי־יודע־כמה, תרגיל של תפיסת עובר־אורח מקומי, ויטול ממנו את תעודת־הזהות. עכשיו הדרך להורדת הדגל קצרה ומהירה. את הדגל המצוי יש שלוקחים הביתה למזכרת, להראות לרעיה ולילדים כיצד מדבירים את האינתיפאדה.

•••

חוזרים הביתה בתום שירות מילואים ממושך. עוברים ברחוב עומאר אל מוכתאר. המזנון של אבו־כאמל פתוח. כמוהו גם סלון לתספורות „באהיר". גם בית־הספר לנהיגה „ג'באליה" מעביר שיעורי נהיגה בשולי הדרך. שיגרת חיים עזתית. פונים לרחוב נאצר. הרחוב הזה ידע בשבועות האחרונים הפרות סדר לרוב. יידוי אבנים, הבערת צמיגים וגם שני בקבוקי תבערה הושלכו כאן על סיור של משמר הגבול. המג"ב מהמרים. יזרק או לא יזרק. עוברים את רחוב נאצר בשלום. הפעם היה שקט. לא נרשם שום יידוי חפצים לעברנו. הכרוניקה העיתונאית תדווח למחרת, „שקט שרר אמש ברצועת עזה: לא נרשמו הפרות סדר מיוחדות".

רצועת עזה מאחורינו. מחסום ארז לפנינו. אלפי מכוניות עזתיות משתרכות לאיטן. פגוש אל פגוש. שיגרה מקומית. אנחנו, בעלי רכב עם לוחית רישוי צהובה, חולפים על פניהם במהירות.

שידורים

טלויזיה

חינוכית

08.00 עד כאן – רצף דפי הטלטקסט.
08.05 שעת כושר.
08.15 בלי סודות – ל.
08.40 פרפר נחמד: שומעים באוזניים (כ).
09.10 חשבון פשוט (ד') מדוע אסור לחלק באפס (כ).
10.30 אנגלית (ז').
11.00 אנגלית (יא–יב).
11.15 חשבון (ה') שברים שקולים.
12.00 חשבון פשוט: ראשוניים ופריקים (בתרגום לערבית).
12.25 אנגלית (ח').
13.00 ספרות (על־יסודי) „אדיפוס" – דמותו של אדיפוס (כ).
13.30 מדעי הטבע: הקוקיה.
14.00 עד־כאן – רצף דפי הטלטקסט.
14.05 סרט קולנוע – „בנתיב המטמון". המשך הרפתקאות גיבורי „אי המטמון".
15.40 שעת כושר.
16.00 פרפר נחמד „קולות וצלילים".
16.25 ערי הזהב הנסתרות (פרק 24).
17.00 ערב חדש.

כללית

17.30 אבג לחדשות.
18.00 דגרסי (פרק ב') – אביה של חולה מסרב לתת לה להשתתף במסיבת הכיתה שלה (עברי־ערבי).
18.30 קיצור החדשות (ערבית).
18.32 נתיב חדש לתודה (פרק רביעי). (ערבי־עברי).
19.30 חדשות (ערבית).
20.00 כותרות מבט.
20.02 1 יותר מדי – שעשועונים.
20.30 כלבוטק.
21.00 מבט לחדשות.
21.30 תשדירי שירות.
21.35 שידורי המפלגות ערב הבחירות לכנסת הי"ב.
22.15 מרגל מושלם (פרק שישי): פים ואשתו נמצאים בחופשה בקורפו, כשמארי מתחילה לחשוד כי לפים עניינים נוספים שם מלבד החופשה. משם הם נוסעים לוינה, ומוינה פים נוסע ללונדון, ללוויית אביו שנפטר. הוא מחליט לחזור לוינה ברכבת ולא במטוס, ומאחר להגיע (עברי־ערבי).
23.10 מסך אישי – הפעם עם העיתונאי והסופר מנחם תלמי.
23.45 פסוקו של מקום – מבט אל תמנע; חדשות הלילה.

ערוץ 2

18.30 „מה משדר הערב".
18.35 „גמדי עץ האלון" (פרק שנים עשר).
18.46 „רגע לפני..." על האמן בונה הגיטרות מגניני פאול סטרו.
19.00 „סוסים נגוף" (פרק 12).
19.26 „רגע לפני..." על תערוכת יופי.
19.30 „המרפאים" (פרק חמישי): „הילינג" – עבור חסידי „הרפואה האלטרנטיבית" מהווה ה„הילינג" תחליף לרפואה המוכרת לנו, בעיקר במקרים בהם האחרונה אינה מביאה מזור. נטלי קלטר היא חולה שבחרה להתנסות ב„הילינג", לאחר שהרופאים נואשו מלמצוא פתרון לבעייתה בדרכים המקובלות. מאתיו מניוג הוא אשר ריפא את נטלי. אך לאחר שנעלמו סימני המחלה, המשיכה הספיקות לקנן בלבה של נטלי. היא העדיפה להגדיר זאת כצירוף מקרים. מניוג נכשל בריפוי נערה אמריקאית, במהלך ניסוי שנערך לגוף המגלגלת. לעומת זאת, הצליח לשנות את שיעור פעילותם של אנזימים בניסוי מעבדתי. מניוג, כמרפאי הילינג רבים, משוכנע כי הוא רק משמש מדיום, אמצעי להעברת אנרגיה.
פרופ' ג'ון טיילור מאוניברסיטת לונדון מדגיש את חשיבות הגורם הפסיכולוגי. לדבריו, ההשפעה הפסיכולוגית של המטפל על החולה גורמת לחולה לרצות להרגיש טוב יותר.
19.56 „רגע לפני..." על כמות הכולסטרול בדם.
20.00 60–70–80 לחובבי אהב' – כריס דה בורג בהופעה חיה במינכן.
20.55 „מה משדר מחר".
21.00 „דיוקן באמנות" על תהליך העבודה של הפסל הנודע מקס ליברמן. על היצירה המאסיבית „The Way". האמן משתף את הצופים בתהליך היצירה, החל מהשרטוטים הראשונים ועד להצבת הפסל המוגמר.
21.27 „רגע לפני..." על „פלאטון", סרטו של אוליבר סטון. מככבים: צ'ארלי שין, טום ברנג'ר ווילאם דפו. יוקרנו קטעים מהסרט „פלאטון" וראיונות עם הבמאי, אשר זכה לתואר „הבמאי הטוב ביותר".
21.35 „זינוק שבועי" – פינת הספורט השבועית המציגה את מיטב אירועי הספורט ה„חמים" שהתקיימו לאחרונה בארה"ב.

המזרח התיכונית

12.30 חיים אחרים (סידרה); 13.00 מועדון 700; 13.30 התעמלות; 14.00 האזור הדמדומים (סידרה); 14.30 הבית המעופף (מצויר); 15.00 שוכני הסלעים (תכנית לילדים); 15.30 סרט „בת התהוואי" עם לורטה יאנג; 17.00 טיסה בחלל (דמיוני); 18.00 חדשות ערבית; 18.30 חדשות אנגלית; 19.00 צוות לעניין (פעולה); 20.00 מקגייבר (סוכן חשאי); 21.00 מרפאת היער השחור (סידרה דרמטית); 22.00 מועדון 700; 22.30 חיים אחרים (סידרה).

ירדנית

16.30 סרטים מצויירים (עד 1); 17.15 רופאים מעופפים (סידרה אוסטרלית) (עד 1); 18.00 מהדורת חדשות בצרפתית; 18.15 תכנית בידור בצרפתית; 19.00 חדשות בערבית; 19.30 חדשות בעברית; 20.30 מי הבוס (קומדיה אמריקאית); 21.10 הרפתקנים (סידרה על הרפתקנים ומהמרים בעת בניית מסילות הברזל); 22.00 חדשות באנגלית; 22.10 האגטור (סידרת מתח אמריקאית); 23.10 תכניות מיוחדות על אמנים, מוזיקאים ויוצרים.

רדיו

קול המוסיקה

07.09 בהאזנה נינוחה – קורלי: קונצ'רטו גרוסו בסול מינור אופוס 6 מס' 8; פטר ראסין פריקר: סונטה לקרן ופסנתר אופוס 24; י.ס. באך: סינפוניה מתוך אורטוריית חג המולד; בוריס בלאכר: פנטסיה תזמורתית; ויוולדי: קונצ'רטו לשתי גיטרות; אנדרי פטפיק: רפסודיה לתזמורת; סטראווינסקי: סוויטה על נושאים מאת פרגולזי.
09.00 בין חברים – מיצירותיו של מוריס ראבל.
10.00 קונצרט בוקר – סמטנה: סימפוניה חגיגית; דבוז'אק: קונצ'רטו בלה מינור אופוס 53 לכנור ולתז'; יאנאצ'ק: המיסה הגלגוליטית; סוק: סרנדה אופוס 6 לכלי קשת; מרטינו: סימפוניה מס' 1.
12.57 פינת השיר – משירי הגרען הפורח – אנתולוגיה של שירה גרמנית מודרנית בתרגומו של שמעון זנדבנק.
13.00 קלאסיקל.
14.06 אמנים באולפן – יעקב שילה, פסנתר – באך: פרלוד ופוגה בסול מינור; רוזכבר: 4 סונטות קצרות; בלוך: סונטה; מוצרט: רביעייה ברה מז'ור, ק. 285 (רביעיית החליל הישראלית).
15.00 אנתולוגיה בצליל – מוסיקה כנסייתית מן הרנסנס והבארוק – סאליס וקאריסמי.
16.00 קונצרט קאמרי – אליזבט רולוף, עוגב – תוכנית מיצירות באך.
17.30 דגש על הביצוע.
18.30 קונצרט קולי עם נגט בייקר.
20.05 פריזמה – קינת אריאנה; באאלדה: 3 קטעים כליים.
20.30 קונצרט התזמורת הסימפונית ירושלים רשות השידור. סולנים: שרונה תל־אורן חליל / מרטין גלין נבל / [illegible]. מוצרט: סימפוניה מס' 1 אופוס 38 „פראג"; מוצרט: קונצ'רטו לחליל, נבל ותז' ק. 299; „אנתולוגיה קטנה: לשנדה" עם המשורר אשר רייך „שירה בתערוכה"; צייקובסקי: סימפוניה „מנפרד" אופ. 58.
23.00 מסורת.

רשת א'

15.30 האוניברסיטה הפתוחה – „קריאת המלחמה בספרות, בקולנוע ובכלי התקשורת" (יום עיון בשיתוף עם אוניברסיטת תל־אביב. הפקולטה לאמנויות, החוג לקולנוע וטלוויזיה) ומופעם: „שמיר, שחם, מוסינזון" (חלק ראשון).
22.05 שנינו יחד וכל אחד לחוד ומופעם: „התמודדות עם שאלות החינוך המיני" – עם ד"ר עמי שקד והיועצת רחל ארזורד.

רשת ב'

15.05 העברות משחק כדורגל בינארצי ראשון בין נבחרת ישראל לבין נבחרת מלטה שידור ישיר מהאיצטדיון העירוני בבאר־שבע.
18.06 אצבע על הדופק – ענייני בריאות ורפואה.
20.05 פרקי חזנות „כבקשתך", מזמור שיר.
22.50 בין העד.
23.05 שוטטות.

רשת ג'

18.06 מקום בצמרת, מצעד הפזמונים הישראליים.
21.05 אדום עתיק.

גלי צה"ל

15.05 מקומון – מגזין צה"ל 3 מבקעת בית־שאן. שידור חי מהאולפנא בקיבוץ מעוז־חיים.
18.05 שעה קלה על כלכלה.
18.45 15 שקנות.

צה"ל 1

19.05 אחרי עשרים שנה – 20 שנה למותו של אלים אריק רגב ז"ל (ש.ת.)
19.50 פינה חמה ללבי.
20.05 ניחוחי הציר – שירי חבורות הזמר.
21.30 אוניברסיטה משודרת – המיתולוגיה של חרוע – האופי התחברותי.

צה"ל 2

19.05 עכשיו מוסיקה.
20.05 צו 8.
21.57 הודעות לחיילים.
22.05 הפסקת עשר.
23.05 קול הבי האת.

קולנוע

■תל־אביב
אסתר: ביק 9.50, 7.00, 4.30
אורלי: אנשים מבריישים 9.30, 7.00, 4.30
בית ליסין: טומי 11.15
בן־יהודה: פרסידיו 9.30, 7.15, 5
בורדון: החגיגה של באבט 9.30, 7.15, 5
גת: בוקר טוב וייטנאם 9.45, 7.00, 5
דיזנגוף 1: קפה בגדד 9.50, 7.30, 5, 3, 1, 11
דיזנגוף 2: פקין בלוז 9.50, 7.30, 5, 3, 1, 11
דיזנגוף 3: כפר קטן שלי 9.50, 7.30, 5, 3, 1, 11
דקל: ביג 9.30, 7.15
דרייב־אין: מצלמה בלי בושה 9.30, 7.30, 24 סקס
הוד: פולטרגייסט 3 9.30, 7.15, 5
הסינמטק הישראלי 7.00 אנו הגנבים 9.30 מעבר להרר
הקולנוע (בית ציוני אמריקה) 9.30, 7.30 לול
4.30 מות הסוכן
חן 1: מת לחיות 9.50, 7.25, 5, 2.30
חן 2: פרנטיק 9.50, 7.30, 5
חן 3: ללא מעצורים 9.50, 7.30, 5.00
חן 4: פרחים בעליית הגג 9.50, 7.30, 5, 2, 11
חן 5: בעל בהשאלה 9.50, 7.30, 5.00, 2.00, 11.00
לב 1: החיים הם נהר ארוך ורוגע 22, 20, 17, 14
לב 2: בגלל המלחמה ההיא 22, 20, 18, 16, 14
לב 3: אהבנו כל כך 19.25, קומדיה והדה 9.50, 17.00, מלאכים בשמי ברלין 14.00
לב 4: הנסיכה הקסומה 22.00, 20.00, 17.00, 14.00
לימור: צבעים 9.30, 7.15, 5
מוגרבי: סגור
מרהיאן: עיניים שחורות 9.30, 7
רידה: בגלל המלחמה ההיא 9, 7
כקרים: מצלמה בלי בושה 9.30, 7.30
כינ (לשעבר אלנבי): המעקלים 9.30, 7.15
מיילת 1: מעריצה צמודה 9.40, 7.15, 5
מיילת 2: צבעים 9.30, 7.00, 4.30
מיילת 3: שם המשחק 9.30, 7.15, 5.00
מאה: צל הסוס 9.30, 7.30, 5
פריה: ליידי אייב 12, 2, 4, 7.15, 9.30
רכסי ביימס 11.30
צפון: טאקר – האיש והחלום 9.30, 7, 4.30
שחף: הקלות הבלתי נסבלת של הקיום 9.15, 5.45
תמוז – רמת־אביב: מוכת ירח 9.40, 7.30
תכלת: הקיסרית 9.45, 7.30, 5
תל־אביב: מגלה את אמריקה 9.30, 7, 5

■ירושלים
אדיסון: מת לחיות 9, 6.45, 4.30
אורנה: פרנטיק 9.15, 7.00, 4.30
אור 1: מצלמה בלי בושה 9, 7, 4.30
אור 2: ללא מעצורים 9.30, 7.30, 4.30
אור 3: הנסיכה הקסומה 9.30, 7.30, 4.30
אור 4: גבר ללא רחמים 9.30, 7.30, 4.30
אור 5: מרד הנעורים 9.30, 7.30, 4.30
בית אגרון: 5.00 האיש בעל אקדח הזהב
7.30 פיקוסה
9.45 מלאכים בשמי ברלין
24.00 כל מה שרצית לדעת על המין
אורגיל: בוקר טוב וייטנאם 9.15, 7, 4.30
אימפריה 1: החגיגה של באבט 9.30, 7.15, 5
אימפריה 2: פקין בלוז 9.30, 7.15, 5
אימפריה 3: הפתיחה בקרוב
אימפריה 4: הפתיחה בקרוב
כפיר: פרסידיו 9.00, 7.00, 4.30
[illegible]: מעריצה צמודה 9.00, 7.00
סמדר: הקלות הבלתי נסבלת של הקיום 9.30, 6.30
מגדל 1: חתיך מבוקש 9, 7, 4.30
מגדל 2: מעריצה צמודה 9, 7, 4.30
מגדל 3: משדרים חדשות 9.00, 6.45, 4.30
מגדל 4: פגישה עם המוות 9, 7, 4.30
עדן: צבעים 9.00, 6.45, 4.30
רון: ביג 9, 7, 4.30
תיאטרון ירושלים: קפה בגדד 9.30, 7.00
טאקר איש החלום 9.30, 7.00

■חיפה
מוריה: 7.15 לול, 9.15 אהבנו כל כך
אורה: קפה בגדד 9.15, 7, 4.30
אורלי: כפר קטן שלי 9.15, 7
אמפיתיאטרון: סגור
ארמון: סגור
חן: ביק 9.15, 7, 4.30
עצמון 1: מעריצה צמודה 9.15, 7, 4.30
עצמון 2: פרסידיו 9.15, 7, 4.30
עצמון 3: מצלמה בלי בושה 9.15, 7, 4.30
פאר: ביג 9.15, 7, 4.30
קרן־אור: החגיגה של באבט 9.15, 7, 4.30
רב אור 1: פרנטיק 9.15, 6.45, 4.20
רב אור 2: שם המשחק 9.15, 6.45, 4.30
רב אור 3: העולם לפי גארפ 9.15, 6.45, 4.30
רון: ביג 9, 7, 4.30
רב גת 1: בוקר טוב וייטנאם 9.15, 6.45, 4.15
רב גת 2: בעל בהשאלה 9.15, 7, 4.30

■קריות חיפה
ספיר: ביג 9.15, 7
סביון: ביק 9.15, 7
אורות: הקלות הבלתי נסבלת של הקיום 9.15, 7
בית העם: החבר של החברה שלי 9.15
היכל: מצלמה ללא בושה 9.15, 7
ציון: מגפיים לוהטים 9.15, 7

■אשדוד
גמרת: מגלה את אמריקה 9.30, 7.15
אשדוד: פרנטיק 9.30, 7.15

■אשקלון
אסתר: מגפיים לוהטים 9.30, 7.30
מאור: ביק 9.30, 7.00
רחל: זר שומר עלי 9.30, 7.30

■באר־שבע
חן: מגלה את אמריקה 9.30, 7.15
היכל התרבות 7.15, 9.30 צוללת צהובה

■הרצליה ■ רמת השרון
היכל: חתיך מבוקש 9.30, 7.15
מלון דניאל: אהבנו כל כך 9.30, 7.00
4.45 בילבי – הרפתקאה מתחילה
כוכב: רמבו 3 – 7.15 הקיסר האחרון 9.15
דוד: מגלה את אמריקה 9.30, 7.15
תפארת: פרנטיק 9.30, 7.15

■חולון ■ בת־ים
ארמון: החגיגה של באבט 9.30, 7.30
עצמאות: חתיך מבוקש 9.30, 7.15, 5
מגדל: ביק 9.30, 7.30
רינה: משדרים חדשות 9.30, 7.30
סביון: חתיך מבוקש 9.30, 7.15, 5
אורות: הקיץ של אביה 9.30, 7.15

■חדרה
חדרה: מגלה את אמריקה 9.30, 7.15

■כפר־סבא ■ רעננה
עמל: הקיסר האחרון 9.30, 6.30
חן: משדרים חדשות 9.30, 7
אורות: סגור

■לוד ■ רמלה
אורן: מצלמה בלי בושה 9.30, 7.30, 5
נוה זית: מצלמה בלי בושה 9.15, 7.15

■נהריה ■ עכו
רון: זר שומר עלי 9, 7
היכל התרבות: שם המשחק 9.15, 7.00
אודיטוריום: סגור

■נתניה
אסתר: פרסידיו 9.30, 7.15, 5
סמדר הסתדרות: 5.00 היום היפה בחיי
בוקר טוב וייטנאם 9.30.30, 7.15, 5
שרון: ללא מעצורים 9.15, 7
מצלמה בלי בושה 5
רוד: 7.15, 9.30 החיים הם נהר ארוך ורוגע

■עפולה
מגדלתורן: הנסיכה הקסומה 9

■פתח־תקוה
היכל 1: פרנטיק 9.40, 7.15, 5
היכל 2: מגלה את אמריקה 9.40, 7.15, 5.00
היכל 3: חופשה בכפר 9.40, 7.15, 5
שלום: מגפיים לוהטים 9.30, 7.15

■ראשל"צ ■ רחובות
בית העם: מצלמה בלי בושה 9.00, 7.00
הדר: משדרים חדשות 9.30, 7
חן: בלש צמוד 9.15, 7.15
ג.ג. רון 1: ביג 9.30, 7.15, 5
ג.ג. רון 2: מגלה את אמריקה 9.30, 7.15, 5
ג.ג. רון 3: מצלמה בלי בושה 9.30, 7.15, 5
נעמן: ללא מעצורים 9.30, 7.15
ראשון: חופשה בכפר 9.30, 7.00

■קרית אונו
מתניה: 4.30 הברווז השחור
8.00 משדרים חדשות

■קרית גת
מתניה: חופשה בכפר 8.30

■קרית שמונה
שגיה: מצלמה בלי בושה 9, 7

■רמת־גן וגבעתיים
אואזיס: ביק 9.45, 7.30, 5
ארמון: סגור
לילה: מחיר הבגידה 9.30, 7.15
הדר: פרסידיו 9.30, 7.15, 5
רב גן 1: בוקר טוב וייטנאם 9.50, 7.30, 5.00
רב גן 2: פרנטיק 9.50, 7.20, 5
רב גן 3: מחליפים ערוצים 9.50, 7.30, 5.00
רב גן 4: הנסיכה הקסומה 9.50, 7.30, 5
[illegible] 9.30, 7

הלוח הכללי | ידיעות אחרונות | הלוח הנפוץ ביותר | דבר ראשון בבוקר

מעוד
חברה לביטוח בע"מ
אם ברצונך להצליח עשה החלטה בטוחה
חברת מעוד, חברת ביטוח בתנופה, מקבוצת הביטוח של מגדל מחפשת מועמדים רציניים מגיל 24 ומעלה בעלי השכלה של 12 שנות לימוד לפחות.
אנו נכשיר אותך בקורס משולב לביטוח חיים, כולל תכנון פיננסי, פנסיוני וביטוח כללי.
נסייע לך לעמוד במבחני רשוי מתמחה של משרד האוצר ובהבטחת הכנסה בשלבים הראשונים של עבודתך כסוכן החברה. נעזור לך להגשים קריירה עצמאית.
טלפון לקשר: 03-647394
ביטוח חיים עושים ב־ מעוד

א.זליג
בכירים לקריירה חדשה
אנשים מעולים לתפקידים בכירים
Top jobs for top people
עבור לקוחתנו - חברה תעשייתית ומסחרית בתחום מוצרי הצריכה בסקטור פרטי
דרוש/ה מנהל/ת שווק
מהות התפקיד: קידום ופיתוח השוק המקומי, אפיון וניתוח צרכי השוק.
כישורים:
— יכולת להפעלת סוכנים ואנשי מכירות.
— נסיון מוכח בניהול שווק מוצלח — חובה.
— נסיון בתחום המזון — יתרון.
— קשר עם רשתות שווק חנויות וחברות מסחריות בכל התחומים.
— התפקיד מחייב ניידות ברחבי הארץ.
— תנתן עדיפות למועמד בעל השכלה מתאימה.
— שליטה בשפה האנגלית — יתרון.
— גיל — עד 45.
מועמדים מתאימים יעבירו למשרדינו ברח' גאולה 42 תל-אביב, קורות חיים בכתב יד ובהקדם, או לת.ד. 4230 תל-אביב מיקוד 61041, או ב-FAX מספר 03-5101592.
לפרטים נוספים: טל. 657510, 657530 בימים א'—ה' בשעות 09:00—17:00.
הערה: מועמדים מתאימים בלבד יענו.

למלון רמדה רנסנס בירושלים
דרוש/ה
חשב/ת שכר
דרישות:
1. בעל/ת נסיון של 3 שנים לפחות
2. רצוי רקע במלונאות
תנאים טובים למועמד המתאים
נא לפנות לחשב המלון או כח אדם טל: 02-528111

דרוש
עורך־דין
למשרד עורכי דין ברעננה
טלפון 052-917356

לסוכנות גדולה לביטוח חיים
דרושה
מזכירה
לניהול משרד וטיפול בלקוחות וסוכנים
נסיון בביטוח חיים הכרחי
לפנות: "סמל" סוכנות מרכזית לביטוח
טל. 652361 לטובה

לקבוץ מזרע (ליד עפולה)
דרושה
אחות מוסמכת
למשרה מלאה עם ותק של 10 שנות עבודה לפחות
פרטים: 06-599704 במשך היום
06-599991 בערב

למוסד צבורי
דרושים מרצים
למקצועות המחשב
נא לפנות לת.ד. 33010, ת"א 61330 לישראל משה

דירות

וילות ובתים

בהזדמנות! בלב ת"א בנין בשלמות, דירות מגוונות, דירות מוגמות. 03-321746 03-658826 (12529)

בהרצליה נותרו 2 קוטג'ים מפוארים אחרונים +מרתפים גדולים!! 052-543460 (27703)

בכפר-גנים שכונת קוטג'ים +מגרשים לבניה עצמית בלעדיות לי"אס נכסים" 03-907090 03-9232545 (27202)

קבלנים מציעים

בבאר-שבע בכרמל 32, 5 מפוארים+ מרפסת פתוחה "מירצקי" 03-413501 (12003) 052-952346

בסביוני-אביב ברמת-אביב ג' בנין מפואר 4, 5 חדרים 153 מ"ר בתוספת מרפסות גג ודירות גג מפוארות. מחיר למזומן כולל מ.ע.מ. ק"ג דרום מערב 375,000 ש"ח (234,500 דולר) "אפריקה ישראל להשקעות" 03-650281 (29228)

בצמרת-אביב בלב רמת-אביב בנין כוכב מפואר 4, 5 חדרים עם אפשרות למרפסות גג ודירות גג מפוארות. מחיר למזומן כולל מע"מ ל-4 חדרים 125 מ"ר, ק"ג 315,000 ש"ח (197,000 דולר) רחוב איינשטיין. א'-ה': 19.00-17.00 שבת: 14.00-10.00 "אפריקה-ישראל להשקעות" 03-650281 (29225)

בגבעת-סביון בבית המיוחד דירת גג 210 מ"ר במחיר למזומן כולל מע"מ 305,000 ש"ח (186,000 דולר) מרכז מסחרי סביון. א'-ה' 9.00-16.00 18.00 ו': 9.00-12.30 03-357191 "אפריקה-ישראל להשקעות" 03-650281 (24402)

בגבעת-סביון ברח' הגליל דירה מפוארת 146 מ"ר, 5 חדרים ק"א במחיר למזומן כולל מע"מ 232,000 ש"ח (141,000 דולר) מרכז מסחרי סביון: א'-ה' 9.00-16.00, 18.00 ו': 9.00-12.30 03-357191 "אפריקה-ישראל להשקעות" 03-650281 (24397)

דירות למכירה

ת"א-יפו

דירות למכירה 4 חדרים ויותר

בנוה-אביבים, דירות 4 חדרים+ מירב השיכלולים, קבלן בירנבוים, ה"באייר 24, 03-262894 03-259689 (12385)

פארק אביב מרכז הגנים הטובים. רובע מגורי יוקרה ברמת-אביב ג'. החלה הבניה והמכירה באתר. למכירה דירות 4, 5 ו-6 חדרים ודירות דופלקס. הנחות ותנאים מיוחדים ל-10 רוכשי הדירות הראשונים. משרד מכירות באתר פתוח לשרותכם, ברחוב אליהו-אביבים 8, רמת-אביב ג' כל יום 14.00-16.00, 20.00-08.30 בשבת 16.30-19.30 טל. 03-5414386-7 (29390)

בלעדי לקניין בצפון היוקרתי בפרויקט חדש 5 (דירה בקומה) 03-242192-3-4-5 (27289)

דירות למכירה 3-3½ חדרים

דירות למכירה 2-2½ חדרים

דירות למכירה 3-3½ חדרים

דירות למכירה 4 חדרים ויותר

ברמת-גן יוקרתי ושקט, דירה אחרונה 4 +חדר +גג, הקבלן "גן-חן" (17856) 7518312

דירות למכירה 3-3½ חדרים

דירות למכירה 2-2½ חדרים

דירות למכירה 1-1½ חדרים

שרון

דירות למכירה 4 חדרים ויותר

דירות למכירה 3-3½ חדרים

דירות למכירה 4 חדרים ויותר

ש.א.פ בע"מ החלה במכירת דירות 4 חדרים מפוארות ודירות גג. בחולון, בקרן-היסוד 28 ובגבעת-התחמושת 39. פרטים: סוקולוב 64 חולון טלפון 03-886565 (15281)

חולון-בת-ים

דירות למכירה 3-3½ חדרים

דירות למכירה 2-2½ חדרים

דירות למכירה 1-1½ חדרים

דרום

דירות למכירה 4 חדרים ויותר

דירות למכירה 3-3½ חדרים

דירות גג

בהזדמנות! משקיף לים 2 משופצת +גג +רשיון להגדלה. 03-658826 (12522)

ביקוש דירות

דירות בשכ"ח

דירות מרוהטות

דירות בדמי-מפתח

עסקים

לרציניים בלבד! עסק עובר בענף ציוד משרדי+ מלאי 03-784732 בערב (20031)

מחסנים

מבני אשקובית מתאימים למגורים משרדים ומחסנים 08-463181 08-461017 (22291)

אולמות

להשכרה בא.ת. הרצליה-פיתוח במדינת-היהודים 500 מ"ר ק"ב+ מעלית+ 4 טלפונים+ חניה 08-413734, 03-726138 (14416) 03-7524923

על ז'בוטינסקי פ"ת 1100 מ"ר לארועים, תצוגה "רשף-נכסים" (24392) 03-5742777

חנויות

בפ"ת צמוד לתחנה המרכזית למכירה חנויות ומשרדים. במשרד המכירות: "אינטר-ישראל" 03-9342663 03-5103030 (29409)

למכירה 2 חנויות צמודות בשד' ירושלים 28 ביפו (בנימי) אפשרות השכרת הכנס מוקנה 03-838612 (26607) 03-5513710

להשכרה 80/ 150 מ"ר בת"א במקום מעולה "רשף-נכסים" (24379) 03-5742777

משרדים

להשכרה משרד מהודר בבצלאל רמת-גן מאחורי הבורסה 03-315594 (16389)

מבני תעשיה

להשכרה בחולון 1800- 900 ק"ק. לתעשיה ואחסנה. "רשף-נכסים" (19639) 03-5742777

מגרשים

למכירה באשדוד בתעשיה על כביש הגמל 2650 מ"ר טאבו פרטי (10441) 03-5051803

מגרש 2 דונם בסגולה מיקום מעולה "רשף-נכסים" 03-5742777 (24362)

בקריבת בהזדמנות 30 דונם לבנית 50 קוטג'ים 03-244154 450,000 (במשרד) 03-658826 (23626)

הצעות עבודה

על פי חוק שוויון ההזדמנויות בעבודה, תשמ"א 1981 כל מעביד אסור לסרב לקבל אדם לעבודה מחמת מינו או מחמת היותו נשוי או הורה, אלא אם אופיו או מהותו של התפקיד מונעים קבלתו של בן אחד המינים לעבודה הנדונה. העבריינים צפויים לעונש על-פי החוק.

דרושים צעירים/ות אחרי צבא, לפרוייקט שיווק מיוחד. משרה מלאה, שכר גבוה, תנאים מלאים, אפשרויות קידום! מס' מקומות מוגבל 661757 (21040)

מדפיס/ה על מכונת פלקסו גרפית למוצרי פלסטיק+ נסיון, לראשל"צ "קריזה" 03-5449848 (20681) 08-465277

מנהל/ת מחלקת כלי בית ומתנות +נסיון מוכח לראשל"צ "קריזה" 03-5449848 (20688) 08-465277

מפעילים/ות לציוד צילום למיקרופילמים שלמן 03-266601 03-260549 03-262062 (24298)

מבקרי איכות +נסיון לנס-ציונה ואשקלון תנאים טובים (24054) 03-9666208

לקונדיטוריה תעשייתית א'-ה' 16.00-23.00 +שישי בוקר לאשדוד (24063) 03-9666139

בהרצליה מזכירה דו לשונית מהטה +עיבוד תמלילים משרה מלאה 6 ימים "חבר" (24014) 03-5101420

עוזרות ומטפלות

מטפלת לילד בן שנה 7.30-15.30 א'-ה' בתוכנית ל נסיון +המלצות חובה בערב 03-426303 בבוקר (22585) 03-5617005

טבחים-קונדיטורים

גזירה/תפירה

פקידים/ות

מלחימים/ות מרכיבים/ות מנוסים/ות (רצוי +שרטוטים/מיקרוסקופ) למפעלים בפ"ת חולון וראשל"צ "קודקוד" 02-286111, 052-953277 (22386) 03-965977

מרכזן/ית הדקס מנוסה, ידע באנגלית חובה למשרה חלקית במשמרות בוקר/צהריים, לתקופה ממושכת בת"א. "מנפאואר" ביהודה 12 ת"א, א'-ה' 14.00-08.00 03-298877 (21966)

חיילים משוחררים בעלי כושר גופני גבוה לעבודה זמנית קשה באילת תנאים טובים (21304) 08-560256

עובדי מחשב

בהרצליה /כפר-סבא קלדנית מסוף מנוסה לעבודה מיידית "חבר" 03-5101420 לרינת (24011)

הנהלת חשבונות

טכנאים/הנדסאים

שרטוט וגרפיקה

עובדי דפוס

למפעל למדבקות דרוש מפעיל מכונת נייר רציף (20287) 03-336365

חשמל ואלקטרוניקה

מלחמים/ות מנוסים/ות מאד לעבודה בהרצליה, תנאים מעולים "מנפאואר" הרצליה, בן-גוריון 33, א'-ה', 16.00-08.00 (24091) 052-576060

אלקטרונאים/ות משוחררי/ות צבא +נסיון בלשה? בעבודות מעבדה, לרמת-אביב. "קריזה" (20719) 03-5449848

עובדי יהלומים

ספרים/יות

נגרים

נהגים

מחסנאים

מוכרים/ות

סוכנים-מקדמי מכירות

פועלים/ות

עובדי נקיון

עובדי מתכת

ל"דואל" דרושים: א. כרסם ל-C.N.C כרופיל 72 ומעלה לעבודה במשמרות. ב. כרסמי C.N.C בעלי נסיון של 5 שנים לפחות. תנאים טובים למתאימים 03-222266, (22015) 03-245541

מלחים-ה אוטוג'נחושת, מנוסה, לראשל"צ "קריזה" 03-5449848, (20636) 08-465277

טכנאי אחזקה+ נסיון במפעל תעשייתי+ ידע בהידרואליקה ופנאומטיקה, לעבודה מיידית. "תיגבור" (20472) 03-296846

מבלטן לפח+ נסיון לעבודה מיידית. "תיגבור" 03-296846 (20468)

הכרזות

● "אלקטרה" ליווי הורות מהבנייה צעירה ללקוחות שלא בתפקודים 03-204316

● "PERSON" סוכנות המנחים ... 03-6256265

● "CLASS-X" הסוכנות המומחית שלנו ... 03-738318

● "EMPIRE" ... 03-5101255

● "LEXI" ... 03-660052

● "UNIVERSE" ... 03-449726

● "VENUS" לבילוי הולם ... 03-815650

● "ROZEMARY" ... 03-448539 050-25718

● "MEMBERS CLUB" ... 03-255204-5

ירושלים

עסקים

מגרשים

הצעות עבודה

מכוניות

מציעים למכירה

ריפוי והרזיה

חיות

דירות

דירות למכירה 3½–3 חדרים

הצעות עבודה

רוצים לקנות

רהיטים

מקררים

וידיאו טייפ

מכונות כתיבה

חיות בית

כלי נגינה

הלוואות

הלוואה! קח אותה בקלות עד 36 תשלומים לשכירים בלבד 03-9650778 (22260) 03-9666179

טרקטורים

פוליש ונקיון

טלויזיות

מלגזות ושינוע

שיפוצים

ריפוי והרזיה

מחשבים

ציפוי אמבטיות

צילום

מסעדות

שדכנים

בן זוג

פיאט

סיטרואן

סימקה-קרייזלר

פולקסווגן

פיג'ו

205, רגיל +ג'י.טי.אי +סי.טי.אי 1989 להספקה מהירה!!! 03-5440799 (20035) 03-5440104

רנו

אופנועים וקטנועים

השכרת רכב

בתי"ס לנהיגה

תליפי רכב משומשים

מציעים למכירה

פורד

סובארו

סוזוקי

סוסיתא

מסחריות

דייהטסו

דלתא

וולבו

טלבוט

טנדרים

מרצדס

לנצ'יה

ג'יפים

מיני מינור

אוסטין

אופל

אלפא רומיאו

ב.מ.וו

אמריקאיות

שטיפת מוסך

בוחן רישוי מוסמך לרכב באזור החוצות אשדוד. "אנלס" 03-225083 (21551)

שומרים

שליחים

לפרויקט חדשני וגדול שליחים +רשיון לקטנוע, גיל 21-35, לעבודה קבועה בתנאים מיוחדים. תחילת העבודה 2.11.88 לרוחלה 03-332392 (20373)

מבקשי עבודה

אוטו אקס

אוטופארק

דיבוי והדיה

● טכנאי מעבדה מת"א מיקום 03-453641, 03-446374 (21293)

חוליה

דירות

● בקרית-גת 3 ע"ע פינוי מיידי 052-46173 (452)

אשדוד

● בהוצאת בשוק רוצים... לקומה 03-623867 (15991)

דרושים
★ **טכנאי אלקטרוניקה** עם ידע בנושאים אלקטרומכניים עדיפות להנדסאים.
★ **איש מכירות** בעל תיכוני, בעל רכב, בתחום העסקה: פקסמיליות, קופות ממוחשבות.
לפרטים נוספים: 03-443155, 03-458518

לחברה גדולה בענף המזון
דרושים לסניף ת"א והמרכז
מחלקים
נסיון מעשי בחלוקת מזון קמעונאים ורשתות שיווק רשיון ל' – הכרחי. ערבות בנקאית נדרשת.
למועד ראיון להתקשר ל: 03-5233332/4

דייזי ישראל

דייזי ישראל · חברת בת של DAISY SYSTEMS CORPORATION מהחברות המתקדמות בעולם לפיתוח וייצור מערכות CAE

מגוון הפעילויות של דייזי ישראל, המקצועיות ורמת הביצוע הגבוהה הנדרשת, מהווים אתגר עצום לבעלי מקצוע מעולים הנהנים מאווירה יוצאת דופן ומתנאי עבודה מהטובים בארץ.

לתפקיד מפתח בחברה
דרוש:
מנהל מחלקת
Technical Marketing & Product Management

תאור התפקיד:
- אחריות להגדרה ואיפיון דור העתיד של מוצרי החברה.
- ניהול והנחיית צוות מהנדסי אלקטרוניקה בכירים.
- ליווי פרוייקטים החל משלב האיפיון ועד העברתם לייצור.

כישורים נדרשים:
- מהנדס אלקטרוניקה עם נסיון מוכח בניהול צוות טכני בכיר ובאפיון מוצרי חומרה ותכנה.
- רקע מעשי ותיאורטי (רצוי PhD) בנושאי חומרה.
- בעל מעוף, יוזמה ויכולת ניהול משא ומתן ברמה טכנית גבוהה.
- בקיאות באחד או יותר מהנושאים הבאים:
Logic Synthesis, Testing, Behavioral Languages, CAE Systems.
- הכרת מערכות דייזי ורקע שיווקי - יתרון.

(מספר משרה 206/10).

נא לפנות בצירוף קורות חיים ונסיון מקצועי לת.ד. 708 הרצליה 46105.
- סודיות מובטחת -

דייזי מערכות (ישראל) בע"מ

GALA קפה תיאטרון
אולם בן 950 מקומות ישיבה · רח' יפת 15 תל-אביב-יפו

אנו מעונינים במשרדי שיווק המטפלים באירועים, כנסים וימי עיון.
נא להתקשר בטלפונים: 821243, 811545 כל יום בין השעות 10:00-14:00

למשרד נסיעות דרושה
פקידה להנה"ח
סוג 2 או 3
לבקורת חשבונות + ידע במחשב (עדיף נסיון בתיירות).
03-225151 לפנות לרינה

למחלקת תביעות
דרושים:
1. **פקיד/ת מחלקת תביעות אלמנטרי** עם נסיון בטיפול בתביעות בביטוח אלמנטרי.
2. **פקיד/ה למחלקת תביעות רכב** עם נסיון.
מועמדים העונים על הכישורים הנדרשים יפנו לגבי כלב טל: 03-641611 לקביעת ראיון.
המודעה מתנסחת לגברים ולנשים כאחד.
כלל חברה לביטוח בע"מ

לקפיטריה
דרושים
★ **עובדי/ות נקיון**
★ **קופאיות**
נא להתקשר לטל. 03-712560 בימים א–ה משעה 9.30 עד 12.30

לבית הארחה שמיים חדש
טבח מעולה
סוג 3
עם נסיון המלצות
למתעניינים כלבד לפנות מיום רביעי טלפון: 052-70171 לשרי, רע, או חניק

לאורט מבוגרים בירושלים
דרושים
מורים
לכימיה, גרפיקה הנדסת בניין
נסיון הכרחי
02-221979, 02-223033

מאשבי אנוש ניוס והערכת מנהלים בע"מ

One of our clients, in the **CARRIBEAN ISLANDS** is in search of
FOOD & BEVERAGE MANAGER
Responsibility: Manager of restaurants, Bars etc., at a tourist site.
Requirements: The preferred candidate will be able to present proven experience as F&B/Banquet manager or assistant manager; Israeli citizen; Willing to relocate within a short period of time; Fluent in English.

For immediate consideration, send your hand written resume to: Human Resources P.O.B 189 Ramat-Gan 52101 Israel
- Confidential -

עירית גבעתיים
המחלקה לשירותי רווחה
דרושה משפחה אומנת
ל־3 ילדים אחים, בני 3, 8, ו־10
רצוי באזור המרכז
לקבלת פרטים נא לפנות בטל. 03-325265, 03-325243

מעוז חברה לביטוח בע"מ

אם ברצונך להצליח עשה החלטה בטוחה

חברת מעוז, חברת ביטוח בתנופה, מקבוצת הביטוח של מגדל מחפשת מועמדים רציניים מגיל 24 ומעלה בעלי השכלה של 12 שנות לימוד לפחות.
אנו נכשיר אותך בקורס משולב לביטוח חיים, כולל תכנון פיננסי, פנסיוני וביטוח כללי.
נסייע לך לעמוד במבחני רשוי מתמחה של משרד האוצר ובהבטחת הכנסה בשלבים הראשונים של עבודתך כסוכן החברה. נעזור לך להגשים קריירה עצמאית.
טלפן לקטי: 03-647394

ביטוח חיים עושים ב־ **מעוז**

למפעל בהוד השרון
דרושים:
★ **מסגרים לעבודה במפעל**
★ **מתקינים**
רקע במסגרות הכרחי, נסיון בחשמל יתרון, רשיון נהיגה.
5 ימי עבודה בשבוע
052-456031

דרוש
סוכן לענף מכשירי כתיבה ומוצרי הדפסה
נא לכתוב בצירוף קורות חיים ת.ד. 18167 ת"א.

אורט ישראל
המערכת ללימודי מבוגרים
דרושים
גרפיקאים
להוראה בקורסי גרפיקה, בשעות הערב.
נא להתקשר לטלפון 300917

למשרד לתכנון בהנדסה אזרחית
דרושים:
1. **מהנדס/ת לתכנון**
2. **מהנדס לפיקוח בירושלים**
3. **שרטטים/ות**
בעלי נסיון למשרה מלאה
טלפון: 03-455213

גרפיקאי קריאטיבי
בוגר בצלאל
עד 30
למשרד פרסום
טל: 297153

חוק הזדמנויות שוות בתעסוקה, תשמ"א 1981
לפי חוק זה אסור לסרב לקבל אדם לעבודה מחמת מינו או מעמדו האישי, אלא אם אופיו או מהותו של התפקיד מונעים קבלתו של בן המין השני...

א.זליג בכירים לקריירה חדשה
אנשים מעולים לתפקידים בכירים · Top jobs for top people

עבור לקוחתנו - חברה תעשייתית ומסחרית בתחום מוצרי הצריכה בסקטור פרטי
דרוש/ה מנהל/ת שווק

מהות התפקיד: קידום ופיתוח השוק המקומי, אפיון ומנוח צרכי השוק.

כישורים:
– יכולת להפעלת סוכנים ואנשי מכירות.
– נסיון מוכח בניהול שווק מוצלח – חובה.
– נסיון בתחום המזון – יתרון.
– קשר עם רשתות שווק חנויות וחברות מסחריות בכל התחומים.
– התפקיד מחייב ניידות ברחבי הארץ.
– תנתן עדיפות למועמד בעל השכלה מתאימה.
– שליטה בשפה האנגלית – יתרון.
– גיל – עד 45.

מועמדים מתאימים יעבירו למשרדינו ברח' גאולה 42 תל-אביב, קורות חיים בכתב יד ובהדפסה, או לת.ד. 4230 תל-אביב מיקוד 61041, או ב-FAX מספר 03-5101592.
לפרטים נוספים: טל. 657510, 657530 בימים א'–ה' בשעות 09:00–17:00.
הערה: מועמדים מתאימים בלבד יענו.

לשבועון צבע
דרוש/ה
מנהל תחזוקת מודעות
נסיון מוכח הכרחי
בפרטים מלאים הכוללים קורות חיים ומקומות עבודה נא לפנות לת.ד. 9438 ת"א
עבור "מנהל"

מגיש/ת תה
דרוש/ה
למשרדי הנהלה ברמת־גן
עבודה קבועה, תנאים טובים.
מעוניינים יתקשרו טלפונית למר כלפון 03-7541447.

למוסד חינוכי באיזור ת"א
דרושה
ספרנית/מקטלגת
בוגרת קורס אסי"
בעלת נסיון, לעבודה במשמרות.
לקביעת ראיון נא להתקשר לטלפון: 03-5413669 – ברוריה, בשעות 09.00 – 15.00.

מגן דוד אדום
נשי אמי"ת
רשת מוסדות חינוך בישראל לכפר הנוער אמי"ת כפר בתיה ברעננה
דרושים
טבחים ועובדי חדר אוכל
לפרטים נוספים: נא להתקשר לטלפונים: 052-445247-9

למשק עין יהב בערבה
דרושה
מטפלת מנוסה לגן ילדים
(מגיל 1-2)
בעלי פרטים נא להתקשר בשעות הערב לטלפונים: 057-81094, 057-81041

כצט CTS
דרושים/ות תועמלנים רפואיים
לאזור ירושלים, המרכז והדרום.
הכישורים הדרושים:
★ רקע רפואי או פארא-רפואי
★ שליטה בשפה האנגלית
★ רשיון נהיגה תובה
★ תקשורת בינאישית טובה
המעומדים העונים לדרישות הנ"ל מתבקשים לשלוח קורות חיים בכתב יד ל-כ.צ.ט. בע"מ, ת.ד. 10 תל-אביב מיקוד 61000, לידי מר חיים הירש.
סודיות מובטחת
כי האיכות קובעת - כצט

דייזי ישראל

דייזי ישראל · חברת בת של DAISY SYSTEMS CORPORATION החברה המובילה בתחום ה־CAE בתעשיה האלקטרונית בישראל.
מגוון הפעילויות של דייזי ישראל, המקצועיות ורמת הביצוע הגבוהה הנדרשת, מהווים אתגר עצום לבעלי מקצוע מעולים הנהנים מאווירה יוצאת דופן ומתנאי עבודה מהטובים בארץ.

TECHNICAL WRITERS
for documentation of software products.
Job requirements:
1. English as mother tongue.
2. Experience in user documentation (preferably involving electronics).
3. Experience with Macintosh / MS Word (advantage).

Job no. 10/236

Please send resume, plus a sample of your work in English, to Daisy, POB 708, 46105 Herzliya. Discrection assured.

דייזי מערכות (ישראל) בע"מ

למפעל אופנה לייצוא
דרוש/ה
מנהל/ת חשבונות עצמאי/ת
למשרה מלאה
הכישורים הדרושים:
1. סוג 03.
2. נסיון של 5 שנים לפחות במפעל תעשייתי.
3. נסיון בעבודה על מערכת הנהלת חשבונות ממוחשבת I.B.M 36.
הפניות בכתב בצירוף קורות חיים לתשובת לת.ד. 16150 ת"א מיקוד 61161 עבור 171

לתפקיד מעניין
בחברה צעירה בתחום המחשבים
מזכירת כ"א/שיווק
מעודנת נאה, שליטה באנגלית
למשרה מלאה, בצפון ת"א, 03-5461342

למשרד בירושלים
דרושה
מזכירה
הכישורים הדרושים: ידיעת השפות אנגלית ועברית על בוריין, ידע בעיבוד תמלילים ונסיון מוכח בעבודות מזכירות.
נא להתקשר לטלפון 02-707220

לחברת יעוץ בתל-אביב
דרושה
פקידה אחראית
ידע בהדפסה + ידע באנגלית הכרחי.
נסיון בהפעלת מחשב אישי.
שעות עבודה: 13.00–19.00
טל: 03-251156

למשקם מרלט בע"מ
דרוש
מומחה להישבון
רצוי נסיון בענף הטקסטיל
לפנות למביא
טל. 03-537735

למשרד מבני תעשייתי
דרוש
מהנדס/הנדסאי מבנות
לתפקיד מנהל משרד מבני ומנהל פרוייקטים
הכישורים הדרושים:
★ כושר אירגון מעולה
★ נסיון בעבודות מתכת – עיבוד שבבי ושישולים
★ נסיון בתכנון ובנית מכונות ומערכות מכניות
★ נסיון בהפעלת מערכות תיב"מ
נא לפנות בכתב יד בצירוף נסיון קודם לת.ד. 25814 תל-אביב 61250

למפעל טקסטיל חדש בבית שמש
דרוש
חשב
דינמי-ועצמאי עם נסיון של שלוש שנים (מסוגל לעבוד קשה)
העבודה עם אתגר גדול מאד
02-917011-4

חברת דקסמור בע"מ
דרוש
איש מכירות
בנושא דיאגנוסטיקה רפואית
רקע במדעי החיים הכרחי
תנאים טובים למועמד המתאים
לפנות טל: 03-498141, 03-498685

DALE. דייל ישראל DALE ISRAEL מקבוצת וישיי

למפעלנו בדימונה דרוש
מנהל כח־אדם
כישורים:
★ נסיון והכשרה מקצועית בניהול כח־אדם בתעשיה.
★ כשר ניהול, ארגון ופיתוח משאבי־אנוש.
המפעל מעסיק כיום כ־200 עובדים ועתיד לקלוט עד כ־600 עובדים – רובם נשים.
חובת מגורים באזור.
מועמדים מתאימים יפנו בכתב־יד בצירוף קורות־חיים ונסיון קודם אל ת.ד. 2502, חולון מיקוד 58125 עבור "מנהל כח־אדם".
הצעה זו מיועדת לנשים ולגברים כאחד

קבוצת השמירה
לסניף חדרה
דרושים
שוערים/שומרים
★ מעל 1,00 ש"ח ברוטו + כלכלה חלקית + הסעות הלוך ושוב, לחודש עבודה מלא (משמרות של 8 שעות).
★ משוחררי צה"ל/משטרת ישראל/מג"ב.
★ עד גיל 55, תושבי חדרה והסביבה.
ועדות קבלה תתקיימנה ביום ד' 19.10.88 וביום ה' 20.10.88 בין השעות 10.00-17.00, במשרדי החברה ברח' הרברט סמואל 66 חדרה.
נא להביא תעודת זהות, פנקס מילואים ושתי תמונות.

לחברה ברמת גן העוסקת בשילוח בין לאומי
דרושה
מזכירה
בעלת נסיון לטיפולים במשלוחים אויריים
ובעלת יכולת הדפסה טובה באנגלית.
טל: 03-7526778
סודיות מובטחת

לעבודה מיידית באיזור תל־אביב
דרוש
תוכניתן/מעצב
הכרחי:
★ נסיון של 5 שנים לפחות
★ נסיון בעבודה עם IMS DB·DC
★ נסיון קודם בעבודה על מחשב MAINFRAME IBM
★ הכרת שפת PC/1
★ רצוי: ידע ב־DB/2
טלפון 03-374534 בשעות 12.00–16.00

לחברה גדולה בחיפה
דרוש
מנהל מחסן
★ בעל השכלה תיכונית
★ נסיון בניהול מחסן וידע בהנהח"ש
★ בעל יכולת ונסיון בעבודה עם אנשים
★ תושב חיפה או הקריות בלבד
★ גיל מעל 40 ★ בעל רכב
נא לפנות בכתב בצירוף קורות חיים והמלצות ובציון מס' טלפון לת.ד. 46011 חיפה (עבור מנהל מחסן)

לודזיה רוטקס
דרוש/ה
סוכן מכירות
נסיון מוכח בענף הטקסטיל.
לפנות בכתב יד בלבד תוך פירוט נסיון אל ת.ד. 2221 חולון 58121
בוא תרגיש לודזיה

לחברה מובילה בענף מוצרי חשמל ביתיים
דרושים
אנשי מכירות מנוסים
1. לאזור חיפה והצפון
2. לאזור המרכז.
רק אנשים בעלי נסיון יפנו לת.ד. 10513 ר"ג 52150 עבור: מס' 1

לחברת קוסמטיקה
מקס פקטור (ישראל)
דרוש/ה
איש/אשת מכירות
הכישורים הדרושים:
★ מגיל 25 ומעלה
★ מגורים באיזור המרכז רצוי באזור השרון.
★ נסיון קודם במכירות הכרחי רצוי בענף הקוסמטיקה.
נא להפנות קורות חיים בכתב יד אל פנינה צרויה, ת.ד. 131 אשדוד 77100

READY SYSTEMS CORP.
החברה המפתחת את VRTX ו־CARDTOOLS
והיא החברה המובילה בעולם בכלי תוכנה ובמוצרים לזמן־אמיתי
לסניף החברה בישראל
דרושים/ות
מהנדס/ת תכנה
★ מומחה במיקרו־מחשבים של אינטל (בייחוד 80386)
★ רקע בחומרה – יתרון.
מהנדס/ת תכנה
★ מומחה במערכות SUN/3 ברמת מערכות התכנה הבסיסיות.
מועמדים מתאימים מתבקשים לשלוח קורות חיים ל: רדי מערכות (ישראל) בע"מ, ת.ד. 2048, רחובות, 76120
רק פניות מתאימות תיענה

למחלקת הצילום של קרט
דרוש
איש מכירות מעולה לציוד צילום
הכרחי: הכרת ציוד צילום והענף, וידיעת השפה האנגלית
לפנות לרמי 03-663721

חדשות • חדשות • חדשות • חדשות • חדשות • חדשות • חדשות • חדשות • חדשות

„עסיס" מבקשת למנות נשיא לשכת רו"ח למפרקה; בקשה למינוי מפרק ל„להב"

(ע).– חברת „עסיס" הגישה אתמול לבית המשפט המחוזי בתל אביב בקשה למנות את נשיא לשכת רואי החשבון, רו"ח יוסף שוק, למפרק זמני של החברה עקב היותה „חדלת פרעון".

בא כוח „עסיס", עו"ד יוסף הלוי, מציין כי בנק לאומי נטל על עצמו את התחייבויות החברה כלפי בנק המזרחי ובנק דיסקונט והפך להיות הנושה המובטח של החברה שחובה לו כ־12 מיליון ש"ח. לאחר שדירקטוריון החברה הגיע למסקנה, כי לא ניתן יהיה להבריא אותה ולהביאה למצב של רווחיות, הוחלט להעמיד את מפעל החברה ונכסיה למכירה.

ב־23 ביוני נמכרו המפעל ונכסיה של „עסיס" לחברת „אוסם השקעות". החברה, כי קיים ספק אם התמורה שהחברה זכאית לה, על פי החוזה עם „אוסם", יספיק לפרעון החובות לנושים המובטחים המסתכמים בכ־1,500,000 ש"ח. „אוסם" התחייבה לשלם ל„עסיס" 1,700,000 דולר ונוסף על כך התחייבה לשלם את שווי המלאי הנמכר. שליש מהסכום שולם, אולם הערכת המלאים נתקלה בקשיים ועדיין לא נתקיימה עקב חילוקי דעות רבים.

„עסיס" מבקשת מבית המשפט למנות לה מפרק כדי שימשיך את ניהול המו"מ עם „אוסם" בקשר להערכת סוגי המלאי וקביעת שוויים, לדאוג לזכויותיהם של 220 העובדים המחויבים להתפטר ולטפל בתביעות השונות שהוגשו נגד החברה.

בבקשה נטען עוד כי מנכ"ל החברה מונה לתפקיד מנכ"ל בחברה אחרת והיעדר תפקיד שבידיו מרוכזות סמכויות לפיקוח ותפעול עניינה של החברה, גורם נזק מצטבר לנושים וליתר הגורמים.

בבקשה מצויין כי חברת „ארדע פלסט", הנושה בחברה בכ־80,000 ש"ח, הגישה בקשה לפירוק החברה, אולם בקשה זו עוד לא נדונה ואף לא נתבקש בה מינוי מפרק זמני.

בקשה נוספת למינוי מפרק זמני, לחברת „להב" להלבשה, הגישה אתמול לבית המשפט המחוזי בתל אביב חברת „טקסטא טקסטיל" בשל חוב של כ־300,000 ש"ח. עוד לא הוגש כתב תשובה.

בא כוחה המבקשים, עו"ד רב בורנשטיין, מציין כי כל דרישותיהן מהחברה לסילוק חובותיה לא נענו מאחר שאין ביכולתה לשלם. לכן „מן הצדק והיושר" לפרקה ולמנות מפרק לשם שמירה וניהול כלל נכסיה כדי למנוע את הברחתם, אמר.

בבקשה נטען כי „טקסטא" ייבאה ל„להב" חומרי גלם לתפעול מפעליה ולמרות התחייבויותיה, היא לא שלמה את תמורתם. לטענת „טקסטא" נמסר לה, לאחר פניות חוזרות ונשנות על ידי נציגיה של „להב", כי אינה מסוגלת לעמוד עוד בהתחייבויותיה וכי היא מקפיאה את ביצוע התשלומים.

לטענת המבקשת הובהר לה כי בעלי השליטה של החברה מבריחים ומעלימים את רכוש החברה והחברה משלמת למקצת מנושיה את חובותיה להם תוך העדפת נושים ולמרות ידיעתה שאינה מסוגלת לעמוד במכלול התחייבויותיה. עוד טוענת המבקשת, כי מנהלי החברה עזבו את הארץ, כנראה מתוך כוונה שלא לשוב עוד.

פרקליטו של מחבר „הגביר" דוחה הצעת השופט להגיש הספר לביהמ"ש

(ע).– בבית המשפט המחוזי בתל אביב הוחל אתמול הדיון בתביעתו של ח"כ אברהם שפירא לאסור על העיתונאי אריה אבנרי לפרסם את ספרו „הגביר".

עם פתיחת הדיון הציע השופט, ד"ר אליהו וינוגרד, לפרקליטו של אבנרי, עו"ד שלמה ליבליך, למסור את הספר לבית המשפט כדי שהשופט וח"כ שפירא יוכלו לבדוק מה הם הקטעים בספר השנויים במחלוקת. לדבריו יתכן שאין כלל מחלוקת.

ליבליך דחה על הסף את ההצעה וטען כי אין מניעה למסור את הספר לבית המשפט, אולם מבחינה עקרונית אין הוא יכול להסכים להצעה. לדבריו אין צנזורה על פרסום ספרים, אלא קיימות סנקציות ועונשים הקבועים בחוק.

„צנזורה קיימת רק בנוגע לעניינים בטחוניים. לא ייתכן להפוך את בית המשפט לצנזור. אילו נהגו כך כלפי העיתונים, היו נאלצים לסגור אותם לפני כל יום של הופעת העיתון כדי לערוך בדיקות", טען. לדבריו, אין הוא טוען כי לבית המשפט אין סמכות לאסור את פרסום הספר.

פרקליטו של שפירא, עו"ד אמנון זכרוני, טען כי הוא מסכים לטענה שבארץ אין צנזורה על ספרים, אולם אין להתעלם מחוק לשון הרע. העובדה שמדובר באיש ציבור, אשר עד כה לא הגיש תביעת דיבה ואינו ממהר לעשות כן, אינה מהווה עילה לשפוך את דמו רק בגלל היותו איש ציבור, טען.

השופט וינוגרד דחה את המשך הדיון.

עובד בן עמי (84) יובא היום למנוחות בנתניה

מאת חנה מאיר
כתבת „דבר" בשרון

עובד בן עמי

עובד בן עמי (84), ממייסדי נתניה וראש עירייתה 40 שנה, מת אור לאתמול אחרי מחלה.

היום יוצב ארונו ברחבת היכל התרבות העירוני והקהל יעבור על פניו. ב־2.30 ייצא מסע ההלוויה לרחוב הרצל הרחוב הראשי עד רחבת בית הכנסת הגדול ומשם אל בית העלמין בשכונת בן ציון.

נולד ב־1905 בפתח תקוה. בצעירותו נמנה עם מייסדי תנועת הצופים ומכבי. ב־1920 היה עיתונאי בעיתון „דואר היום". ב־1928 יזם והקים עם קבוצת צעירים את נתניה. כן יזם והקים את תעשיית היהלומים ובתקופתו זכתה העיר לכינוי „עיר היהלומים".

היה ממייסדי „מעריב" ויו"ר מועצת המנהלים של הוצאת „מודיעין". כן היה ממקימי אשדוד. מילא תפקידים ציבוריים רבים נוספים.

השאיר אשה, שלוש בנות ונכדים.

עת"א לשבוע מקוצר ב־2.11

(עש"ת). – החל כ־2 בנובמבר עוברת עיריית תל אביב לשבוע עבודה בן חמישה ימים – מסר אתמול הדובר שלה.

רוב המחלקות יעברו לשבוע מקוצר פרט למערכות החינוך, הבריאות, תברואה, פיקוח, כיבוי אש, חופים וכד'.

מודעה על סדרי קבלת קהל בימי ו' תפורסם בקרוב. שעות הקבלה יוארכו במשך כל השבוע. המוקד העירוני בטלפון 106 ימשיך לתפקד 24 שעות ביממה, כל השנה.

סידורים מיוחדים נעשו בכל הנוגע למחלקות אחרות המפעילות ברציפות כמו אגף המים, תיקוני חירום וכד'.

פחות הרוגים ויותר פצועים בתאונות דרכים השנה

מאת אריה ארד
ויורם לוי סופרי „דבר"

17,313 אנשים נפגעו בתשעת החודשים הראשונים של השנה ב־11,497 תאונות־דרכים. מבין הנפגעים 356 נהרגו; 2,938 נפצעו קשה ו־14,019 נפצעו קל. מן הנתונים עולה, כי השנה יש פחות הרוגים מאשתקד, אך יותר פצועים, תופעה המוסברת בהנהגת החובה לחגור חגורות־בטיחות גם בערים.

סיכומים אלה, המבוססים על נתוני הלשכה המרכזית לסטטיסטיקה שנמסרו לסופר „דבר" אתמול, מעידים על המשך מגמת היציבות היחסית בהתפתחות תאונות השנה תוך ירידה בחומרתן. מספרן של כלל התאונות עלה באחוז אחד ומספרם של הנפגעים עלה בשני אחוזים. לעומת ירידה של שלושה אחוזים במספר ההרוגים חלה עליה של ששה אחוזים במספרם של הפצועים קשה. מספרם של הפצועים קל עלה באחוז אחד. הירידה במספר ההרוגים נובעת מכך, שממוצע ההרוגים לתאונה ירד מ־1.14 אשתקד ל־1.11 השנה. בעוד ששלושה אחוזים מן התאונות היו קטלניות, רק שני אחוזים מהנפגעים הם הרוגים. שיעורן של התאונות הקשות מכלל התאונות עלה השנה מ־19 ל־20 אחוז ושיעור הפצועים קשה עלה מ־16 ל־17 אחוז. לעומת זאת ירידת שיעורן של התאונות הקלות מ־78 ל־77 אחוז ושיעור הפצועים קל מ־82 ל־81 אחוז.

תחזית־מחשב של „דבר", המבוסס על נתוני תשעת החודשים הראשונים, מורה שאם תימשך המגמה הנוכחית, יהיו השנה 478 הרוגים (493), 3,863 פצועים קשה (3,641) ו־18,278 פצועים קל (18,039) – בסך הכל 22,618 נפגעים (22,173) ב־15,115 תאונות־דרכים (14,955).

מחלצים את הקצין שנפצע (צילום יצחק הררי)

נפצע סא"ל

סא"ל בשירות קבע נפצע אתמול באורח בינוני בהתנגשות בין מכונית למשאית איסוף אשפה בירושלים.

לאחר התאונה התברר כי נהג המשאית מכיר את הקצין והוא זה שזיהה אותו.

התאונה ארעה בשעת הצהריים בכביש פסגת זאב ליד צומת קוקה קולה. הקצין נסע במכונית רנו צבאית לכיוון פסגת זאב. לדברי נהג משאית האשפה הוא נסע בכביון הנגדי ולפתע הבחין ברנו שסטתה שמאלה. משאית האשפה ירדה לשוליים אך מימין היתה תהום ולא ניתן היה למנוע את ההתנגשות.

הקצין נמחץ ומכבי האש נאלצו לנסר במשך שעה את גג המכונית כדי לחלצו. הוא הועבר במצב בינוני לבית החולים הדסה הר־הצופים.

הוארו 120 צמתים בגבול הצפון

מאת יוסף מיכלסקי
סופר „דבר"

חברת החשמל השלימה את השלב הראשון בתוכנית תאורת צמתים ב־120 מוקדים בישובי קו העימות לאורך הגבול עם לבנון ורמת הגולן.

עד כה הושקעו בפרוייקט הזה 10 מיליון ש"ח. בינתיים ממשיכים בהתקנת תאורת צמתים גם בישובי יו"ש ובעזה – לפי המלצת צה"ל. מעריכים שההשקעה הכוללת בפרוייקט תסתכם ב־14 מיליון ש"ח והתאורה תותקן ב־200 מוקדים.

פרטים אלה מסר אתמול בחיפה יו"ר דירקטוריון חברת החשמל בנימין גיבלי.

הדובר מסר עוד שחברת החשמל תבנה בחיפה, ליד הכניסה לרחוב שדה, בניין מרכזי ארצי של החברה בהשקעה של עד 25 מיליון דולר. הבניין והשטחים השייכים לו ישתרעו על 60 דונם. המבנה עצמו יהיה בעל 28.000 מ"ר ויהיו לו שמונה קומות מעל פני האדמה ושתיים תת־קרקעיות. הפרוייקט יושלם תוך שנתיים וחצי.

עוד שועל נגוע כלבת בירושלים

שועל נוסף נגוע בכלבת נתגלה שלשום במושב עמינדב שליד ירושלים. הוא נתגלה על ידי אחד התושבים במתקן ביוב. [illegible] של רשות שמורות הטבע.

סחר סמים 2 מיליארד ד'

מאת אריאלה ראובני
כתבת „דבר"

תופעת השימוש בסמים בארץ, חרף מאמצי המלחמה בה, מתרחבת והולכת ומקיפה ביום כ־30,000 נוטלי סמים וכ־200,000 משתמשים בסמים מכל שכבות הציבור. היקף הסחר בסמים נאמד כיום בשני מיליארד דולר בשנה, פרטים אלה נמסרו אתמול ביום עיון שנערך בבית החולים „כרמל" בחיפה על הנושא „חשיבות האבחנה בנפגעי סמים" מטעם המרכז לטיפול בנפגעי סמים של קופת חולים במחוז חיפה, בשיתוף עם בית הספר לעבודה סוציאלית של אוניברסיטת חיפה והמכון להתמחות ברפואת המשפחה של אוניברסיטת בן־גוריון.

הדוברים ציינו כי עם התרחבות התופעה של צריכת סמים, אפשר כיום למצוא בין נוטלי הסמים גם ילדים בני 9 ו־10 ועם המכורים לסמים נמנים נערים בני 14־15. לדעתם התופעה שוב אינה שכיחה רק בקרב שכבות מצוקה אלא היא מקיפה כיום את כל שכבות החברה. עם נוטלי הסמים נמנים בעיקר אנשים הסובלים מבעיות נפשיות ורפואיות. במרכז לטיפול לנפגעי סמים בחיפה מגיע למשל מספר המטופלים מקרב בני משפחות של ניצולי השואה לכ־10 אחוז.

הדוברים טענו כי מרבית העיריות והמועצות המקומיות אינן מוכנות להתמודד עם הבעיות של הנרקומנים. עוד צויין כי הגורמים השונים, בכללם משרדי הבריאות והרווחה ואחרים, המנסים לטפל בבעיה של אבחנה בטיפול בנפגעי סמים, אינם מצליחים להדביק את התרחבותה של התופעה. לרשותם של גורמים אלה עומד גם תקציב מצומצם ביותר, חמישה מיליון שקל בשנה.

„אתה רוצה שנשלח אוטובוס עם כל נוסע"?

מאת אריה ארד, סופר „דבר"

עשרות נוסעי אוטובוס של „אגד", שהתקלקל בדרכו לאילת, נאלצו להגיע לעיר בכוחות עצמם, מפני שהנהג לא הזמין אוטובוס חלופי. דובר „אגד" מאשר עיקרו של מידע זה.

הסטודנט אבי סטרוגנו מספר כי ב־4 באוגוסט השנה, בשעה 5 אחר־הצהריים, עלה עם חברתו לאוטובוס שמספרו 22220 בתחנת באר־שבע. „בשעה 6.15, כשעצרנו בחניון עין־חצבה, הודיע לנו נהג האוטובוס, כי אינו יכול להמשיך בנסיעה עקב ריח חריף מהצמיגים האחוריים", מספר סטרוגנו. הנהג הזמין בטלפון גרר כדי לחלץ את האוטובוס, אולם לא הזמין אוטובוס חלופי להסעת הנוסעים התקועים לאילת. „הנהג הודיע לנו, שעל־מנת להגיע לאילת, עלינו לנסות מזלנו באוטובוסים שיגיעו מתל־אביב ומירושלים", ממשיך סטרוגנו.

שעה ויותר המתינו 45 הנוסעים בעין־חצבה, עד שהגיעו למקום שני אוטובוסים בדרכם לאילת. אולם הם היו עמוסים ונהגיהם סרבו להעלות נוסעים נוספים מקרב הנוסעים התקועים. כעבור 10 דקות, ב־7.30, הגיע הגרר מדימונה והנהג אמר לנוסעים התקועים, שלא יבוא אוטובוס חלופי לקחתם לאילת. נהג האוטובוס המקולקל עזב את המקום עם הגרר, תוך נטישת הנוסעים בדרך.

עשרות הנוסעים, ביניהם ילדה בת 12 שנסעה ללא מלווים, נאלצו לעשות את המשך הדרך בטרמפים. סטרוגנו וחברתו החליטו לקחת את הילדה תחת חסותם ומשום כך המתינו למכונית שיכלה לקחת את שלושתם. „עזבנו את המקום בשעה 8.30 בערב במכונית פרטית והגענו לאילת כעבור שעה וחצי", מספר סטרוגנו. „כשעזבנו, עוד נשארו כמה אנשים בעין־חצבה", הוא מסכם.

דובר „אגד" דדי גולן, שבדק את הפרשה על־פי בקשת סופר „דבר", מסר אתמול עם סיום הבירור, כי נהג האוטובוס המקולקל נהג כשורה, כאשר לא הזמין אוטובוס חלופי לנוסעים. „הניסיון מלמד, שעד שמגיע האוטובוס האחר, הנוסעים עוזבים את המקום", טען.

בתשובה על הטענה, כי סטרוגנו ואחרים עוד המתינו בעין־חצבה בהגיע הגרר וגם שעה אחר כך, משיב הדובר גולן בשאלה: „או מה אתה רוצה, שנשלח אוטובוס עם כל נוסע?"

עוד טוען הדובר גולן, כי הזמין את נהג האוטובוס לבירור וכי הלה טען שעשה כמיטב יכולתו לדאוג לנוסעיו. הוא אף הביא לבירור שוטר מקרב הנוסעים, שאישר לדברי גולן את טענות הנהג. עם זאת לא הכחיש הדובר, שהנהג עזב את המקום עם הגרר, כאשר עוד המתינו שם נוסעים תקועים רבים.

הדובר גולן הודיע, כי יואות לפצות את סטרוגנו ואת חברתו בכרטיסים חינם לאילת, אך סירב להחזיר שהקואופרטיב ישיב להם את כספם, 28 שקל, לשני כרטיסי נסיעה מבאר־שבע לאילת.

לובה אליאב מזמין לכנס
"עוד מנדט אחד"
ב"אפעל", בבית ברנר, ביום ג', ז' בחשון,
18 באוקטובר 1988, בשעה 19.00
בכנס ישתתפו:
מזכ"ל מפלגת העבודה, ח"כ עוזי ברעם,
ח"כ אורה נמיר
ראש מחלקת העלייה, אורי גורדון.
טלפונים לבירורים ושאלות: (03)209222 שלוחה 322, או:
(03)223141 שלוחה 208
אמת
המערך

למכבדנו
רחל ומשה כהן
ברכת מזל־טוב בהגיע הנכד
משה
לגיל המצוות
בית „דבר"

חקלאים – מן המושבים, הקיבוצים, בכל ישוב בארץ
הערב בתשדיר של מפם בטלוויזיה
בשעה 22.00 בערך
אנחנו בעניינכם!
הפעם מפם!

ההסתדרות הכללית של העובדים באר"י – הועד הפועל
המרכז לתרבות ולחינוך – המחלקה לתרבות וחברה גימלאים
הסתדרות הגימלאים
מועצת הפועלים תל־אביב–יפו
כנס של מכללות גימלאים בת"א – יפו
יתקיים מחר, יום רביעי 19.10.1988, בשעה 9 בבוקר, באולם הישיבות של הועה"פ (קומה 7), רח' ארלוזורוב 91 ת"א.
בהשתתפות:
ח"כ **ישראל קיסר** – מזכ"ל ההסתדרות.
ד"ר **רן כוהן** – יו"ר המרכז לתרבות ולחינוך.
אליהו רייף – יו"ר הסתדרות הגימלאים.
תדי קאופמן – מזכ"ל מועצת פועלי ת"א–יפו.
נתן וולוך – סגן ראש עיריית תל־אביב.
שמעון אביזמר – יו"ר המחלקה לתרבות וחברה – גימלאים.
יוסף צ'רני – מנהל המחלקה לביטוח סוציאלי לגימלאים.
דוד עזרא – מנהל המחלקה לתרבות וחברה – גימלאים.

למשפחת נצר
אתכם באבלכם הכבד במות יקירכם
אשר נצר ז"ל
מראשוני העובדים ב„מקורות"
ומנהל חבל הצפון לשעבר.
„מקורות" חברת מים בע"מ
מרחב הצפון
ההנהלה והעובדים

לחבר ההנהלה הח' **יוסף שחר**
אתך באבלך הכבד
על מות הבת
אסנת ז"ל
תנחומינו למשפחה האבלה
„קרן מקפת"
מרכז לפנסיה ותגמולים
ההנהלה והעובדים

קבלת מודעות 24 שעות
ב„דחף"
מודעות משפחתיות, חופות
וכל יתר סוגי המודעות ל
הלוח הכללי
דבר
מתקבלות
24 שעות ביממה
ב„דחף" דיזנגוף
רח' דיזנגוף 118
(מול כסית)
טל' 246363 239952

ליוסף (יוסקה) שחר ורעייתו
השתתפותנו בצערכם העמוק
על פטירת בתכם
אסנת ז"ל
חבריך במרכז הסתדרות
הפקידים ובסניפיה
משה בית דגן
מזכ"ל הסתדרות הפקידים
עובדי המנהל והשרותים

הטור השבועי

החלטות מרכז הסתדרות הגימלאים מ־16 באוקטובר ש.ז.

אחרי ששמע את הדין והחשבון מפי היו"ר ציין המרכז בהערכה את פעולותיה של המזכירות הפעילה שהביאו לקידום נושא הגימלאים והצליחה תוך מאבק וסולידריות של ציבור הגימלאים לדחות את נסיונות האוצר להטיל גזירות ולפגוע ברמת החיים של ציבור הגימלאים.

המרכז מאשר את תכנית פעולותיה ויעדיה של המזכירות הפעילה לעתיד כפי שמסר היו"ר החי אליהו רייף.

המרכז מאשר את הקריאה לציבור הגימלאים לקחת חלק פעיל במערך הבחירות לכנסת ה־12 לפעול במסגרת התנועות שאיתן הם מזדהים רעיונית והמצע שלהן עונה על הציפיות של הגימלאים בתחום החברתי, סוציאלי כלכלי. עליהם להשפיע על נציגיהם שייבחרו לכנסת לפיעול במסגרת השדולה למען רווחתם של הגימלאים ולתמוך בחקיקה הבאה להגן על ציבור הגימלאים בישראל במסגרת החוק.

המרכז קורא לציבור הגימלאים לא לתת יד לפלגנים שמתוך רצון להגיע לכנסת מוכנים לפגוע באחדות הגימלאים לפצל את הכוח ולהחליש את המסגרת הארגונית שהוקמה בעמל רב. הרשימה הנפרדת הקוראת לעצמה „רשימת הגימלאים" באה להטעות את ציבור הגימלאים ואין בכוחה להבטיח הישגים לגימלאים כפי שעושה זאת מסגרת חזקה, אמינה, גדולה ומאוחדת של הגימלאים.

המרכז מטיל על המזכירות לטפל בנושאים הטעונים פתרון מידי כולל השי לחגים לגימלאי סולל־בונה.

המרכז מקבל בברכה את בחירתו של החי אליהו רייף ליו"ר הסתדרות הגימלאים ומאחלת לו בריאות, אריכות ימים והצלחה בתפקידים שהוא קיבל על עצמו.

אנו תפילה שהממשלה שתקום לאחר הבחירות תביא לנו שלום ותבטיח את קיומנו כמדינה יהודית חופשית ודמוקרטית.

חברי המרכז הופיעו בפני ציבור הגימלאים כדלקמן:
6.10.88, ראשון לציון, ש. פוסיק.
9.10.88, רחובות, א. רייף, י. כהן, ח. טלמור.
9.10.88, גבעתיים, ש. פוסיק.
10.10.88, ת"א–רמת אביב בית אבות, נ. ארד, א. אלפרט.
10.10.88, חדרה, ח. טלמור.
10.10.88, רמת השרון, ח. טלמור.
12.10.88, קרית־חיים, א. רייף.
12.10.88, ת"א רמת־אביב, א. אלפרט.
16.10.88, ת"א צהלה, א. אלפרט.
17.10.88, גבעתיים, א. רייף, י. גדעוני, א. שטנצלר, מ. שכטר.
17.10.88, אשדוד, א. רקח.
17.10.88, אשקלון יום עיון לגימלאי רמת־גן – א. רייף, ש. גילמן, י. גדעוני.

בסניפים

באר־שבע – מסיבה חגיגית לפתיחת המכללה לגימלאי באר־שבע (80 לומדים). התקיימה ב־11 באוקטובר ש.ז. במועצת הפועלים. פתח והנחה את המסיבה החי אריה לוין יו"ר הסניף. דברי ברכה השמיעו החי"ח בן ציון כרמל מזכיר מועצת הפועלים אשר הודיע בהזדמנות חגיגית על התחלת העבודה בהכשרת בנין – קרן ביטוח פועלי הבנין שישמש כמועדון מרכזי לגימלאי באר־שבע. בשם מרכז הסתדרות הגימלאים בירך י. גדעוני, מר ברנאן מרכז המכללה הסביר את תכנית הלימודים לשנת תשמ"ט.

חולון – ב־3 באוקטובר ש.ז. מוצאי שמחת תורה נערכה עצרת בבית האבות. פתח משה בלון, מזכיר מועצת הפועלים לשעבר, בירך עמנואל אהרוני רכז התרבות במועצה. בסיום נתנו קונצרט הזמרת רעיה שפירא בליווי הפסנתרן דניאל בלנק.

ב־8 באוקטובר ש.ז. התקיים „עונג שבת" באולם ע"ש ישראל ישעיהו. על פרשת בראשית דברה אביגיל לוין. עמנואל אהרוני הרצה על בתי כנסת קדומים בגליל. גד שר שירי שבת וארגן שירה בציבור. פתח והנחה אליעזר גפן יו"ר הסניף.

ב־10 באוקטובר ש.ז. נפתחה שנת הלימודים במכללה באולם מופת. תלמידי המכון המוסיקלי בהנהלת אילן כדורי הופיעו בנגינה. משה רינת מזכיר מועצת הפועלים בירך ואת דבר הוועד הפועל הביא שמעון אביזמר. פרופ' גבוביץ הרצה על „עשה תורתך קבע". פתח והנחה אליעזר גפן. ב־13 באוקטובר ש.ז. היו הגימלאים אורחיו של מנהל מרכז הספורט יאיר טאו. החברים עסקו בפעילות גופנית. בסיום האזינו לראש העיר עו"ד חיים שרון ומזכיר מועצת הפועלים משה רינת ומנהל המרכז יאיר טאו. בשם הגימלאים הודה חבר מזכירות הסניף שלמה בירנשטוק. בתכנית האמנותית היתה שירה והרקדה בהנחיית יוסי בן־טולילה. לזוכים בתחרויות הוענקו מדליות.

רמת־השרון – ב־10 באוקטובר ש.ז. התכנסו לציון שלוש שנות פעילות של „ביתנו" לקראת חידוש הפעילות לשנת תשמ"ט. בפני אולם מלא ברכו ראש המועצה המקומית משה ורבין, מזכיר מועצת הפועלים משה אגבבה, מזכיר הסתדרות הגימלאים חיים טלמור שהדגיש במיוחד את דאגת הסתדרות הגימלאים מרשימות „הפלגנים" שרק מתוך דאגה לכסא בכנסת מפלגים את ציבור הגימלאים. החי גאולה גלעד ציינה את תרומתו של מנהל ביתנו החי שמואל אפרת. גם הוא הצטרף לשבח את מסירותו והביע תקוה שיוסיף לעמוד לימינו גם כיו"ר ביתנו.

חיפה – מכללות הגימלאים נפתחו ב־7 מקומות ובהן 700 גימלאים ומעלה. בטכסים השתתפו: יוסף בלושטיין, גבריאל קנולר, ואנשי ציבור.

סניף גאולה יל"ג – ב־12 באוקטובר ש.ז. השתתפו באסיפת ותיקי ההנהגה ח"כ נאוה ארד, זילברשטיין, לדוהים זאב, שלמה אברהם. פתח והנחה שיכס זאב.

בית אבות משען – ב־13 באוקטובר ש.ז. התקיימה אספת דיירים 450 במספר. ח"כ נאוה ארד יו"ר השדולה בכנסת התייחסה לנושאים מדיניים. והדגישה את הנזק ברשימתו של החי גפן. הציבור הביע הערכה לח"כ נאוה ארד ופעילותה למען הגימלאים.

קרית־חיים – ב־12 באוקטובר ש.ז. הופיע א. רייף יו"ר הסתדרות הגימלאים שהרצה על בעיות הגימלאים וציין את החשיבות של הלובי בכנסת. הוא פנה בקריאה נרגשת לציבור הגימלאים להתאחד סביב הסתדרותם ולא ללכת שולל אחרי רשימות קיקיוניות. הנחה מרדכי זילברשטיין.

גבעתיים – ב־9 באוקטובר ש.ז. נפתחה שנת הלימודים במכללה. פתח והנחה אריה שטיל המנהל. ברכו א. שטנצלר, שמואל פוסיק, פנחס זמר. הרצאת פתיחה נשמעה מפי קלמן ארפא.

חדרה – ב־10 באוקטובר ש.ז. נפתחה המכללה. הנחה י. הולצמן יו"ר הסניף. בירך חיים טלמור שהביע הערכה לפעילות הסניף ופנה לציבור להשתתף בבחירות לכנסת ה־12 ולא לתת יד לרשימה הנפרדת „הפלגנית", איחל הצלחה בלימודים ובריאות טובה. ד"ר צבי תמרי הרצה למבוא בספרות יפה.

ראשון – ב־6 באוקטובר ש.ז. הרצה שמעון אביזמר על הנושא: הגימלאים בחברת רווחה.

ירושלים – ב־10 באוקטובר ש.ז. נפתחה מכללת המורים. הרצה שמעון אביזמר והשתתפו בפתיחה החי"ח שזר וצוריאלי ממועצת הפועלים. הנחה החי אלוף הנדלר רביב.

לחברנו יעקב כהן ברכות לבביות במלאות לו 85. מאחלים לו המשך רב שנים בפעילותו הברוכה. הופיע ניב הגימלאי מס' 72.

במסגרת פעילות חו"ל, הגימלאים התקיימו 3 ימי עיון לקראת הבחירות לכנסת ה־12.

לדוברי רוסית

ב־4.10 בירושלים ל־120 משתתפים, 8.10 בקבוץ מעלה החמישה 100 משתתפים הרצה ברוסית החי דב סתות, חבר המזכירות הפעילה של הגימלאים.